

FUNDACIÓN FRATERNIDAD MEDELLÍN
INFORME DE GESTIÓN 2017

ÓRGANOS DE DIRECCIÓN Y ADMINISTRACIÓN

Presidente:

Rafael Mejía Correa

Consejo Central:

Rafael Mejía Correa

Miguel Eduardo Navarro Duque

Álvaro Londoño White

Juan Guillermo Jaramillo Correa

Gonzalo Restrepo López

José Alberto Vélez Cadavid

Lina Mejía Correa

Tatyana Aristizábal Londoño

Andrés Ángel Vásquez

Gilberto Restrepo Vásquez

José Mario Aristizábal Correa

Mauricio Ortega Jaramillo

Comité de Donaciones:

Miguel Eduardo Navarro Duque

Álvaro Londoño White

Juan Guillermo Jaramillo Correa

Lina Mejía Correa

Tatyana Aristizábal Londoño

Andrés Ángel Vásquez

Gilberto Restrepo Vásquez

Dirección General:

Magdalena Restrepo Arango

Subdirección de Apoyo a Beneficiarios:

Sandra Patricia Acevedo Díaz

Subdirección de Proyectos:

Maribel Díaz Pérez

INFORME DE LA PRESIDENCIA Y LA DIRECCIÓN GENERAL.

Medellín, 6 de marzo de 2018

**Señores
CONSEJO CENTRAL
Fundación Fraternidad Medellín
Medellín**

Apreciados Consejeros:

Terminamos el año 2017 con significativas ejecuciones sociales con donaciones realizadas por \$19.321 millones, creciendo un 20% frente al año 2016.

El patrimonio por valor de \$694.130 millones, administrado de una manera juiciosa y conservadora, nos da todos los días la tranquilidad para persistir en nuestro trabajo hacia el futuro con las comunidades más necesitadas.

La actividad de la Fraternidad con diversos actores de la ciudad y la región; así como su capacidad de convocatoria, permitieron que participáramos en mesas de trabajo relacionadas con los siguientes asuntos: proyectos de emprendimiento rural, desarrollo del modelo de educación rural, atención a la primera infancia de Medellín, trabajo colectivo con las fundaciones afiliadas a la AFE y participación en Juntas Directivas de Eafit, Parque Explora y Asociación de Fundaciones Empresariales (AFE).

La ejecución social de la Fundación se logró con el compromiso de las 2 áreas de la Institución, así:

Apoyo a Beneficiarios:

Logramos consolidar nuevamente los proyectos como entidad de segundo piso acompañando la labor de 128 instituciones que cuentan con una buena administración e invierten los recursos que les entregamos a título de donación, de una manera eficiente. Resaltamos el riguroso seguimiento realizado a todas las entidades.

Subdirección de Proyectos

Seguimos afianzando cada vez más nuestra presencia en las zonas rurales, buscando focalizar las intervenciones en los 23 municipios de nuestro departamento en los que estamos haciendo presencia desde hace varios años.

Más adelante, encontrarán mayor detalle de la gestión a cargo de cada una de las Subdirecciones acogiéndonos a la metodología de Objetivos de Desarrollo Sostenible (ODS), para visualizar la manera como nuestra entidad aporta al logro de las metas globales.

Con mucho orgullo llegamos a nuestros 60 años de existencia. Las experiencias vividas en estas seis décadas, los logros alcanzados y las enseñanzas de nuestros Fundadores, son para nosotros guías importantes para continuar apoyando y fortaleciendo el tejido social; siempre con sobriedad y solidez que nos permitan la persistencia de las ayudas sociales y la sostenibilidad de la institución.

Conmemoramos esta celebración con la entrega de las memorias que recogen nuestra historia y con el inicio del programa de becas para educación superior y para educación en técnicas laborales para el trabajo y el desarrollo humano.

Como en su momento, hace 10 años para celebrar los 50 años, el Consejo Central autorizó la donación de la sede del colegio San José a la ciudad de Medellín; en esta oportunidad, el proyecto aprobado para llevar a cabo por los próximos 10 años fue un fondo de becas para educación superior y para educación en técnicas laborales para el trabajo y el desarrollo humano. El primer año terminamos con 1.110 becarios en programas técnicos, tecnológicos, universitarios y de postgrado.

Para el 2018 tenemos el norte claro en nuestro actuar. Igualmente nos enfrentamos a nueva normatividad en materia tributaria y en asuntos relacionados con la realización de alianzas público privadas, que aplicaremos de manera rigurosa.

En otros aspectos de la Institución, entre los que se cuentan los asuntos normativos, cabe resaltar que la Fundación acata la reglamentación sobre los derechos de la propiedad intelectual. Las licencias de programas de computador que actualmente utiliza fueron adquiridas de los distribuidores autorizados de los productores, de conformidad con lo dispuesto por la Ley 603 de 2000.

Durante el 2017 se diseñó e implementó el programa de protección de información sensible; actualizando el Manual de Seguridad de la Información y capacitando a los empleados. Por otro lado se registraron las bases de datos de la Fundación ante la Superintendencia de Industria y Comercio.

En cumplimiento de las disposiciones estatutarias, presentamos, en anexo separado, el informe financiero correspondiente al ejercicio fiscal de 2017. Todos los anexos a este informe hacen parte integral del mismo.

Queremos aprovechar esta Asamblea Anual para hacer un homenaje y dejar un recordatorio por siempre a nuestra querida Olga Helena Mejía Correa. Una mujer muy cercana, muy interesada, muy entusiasta y generosa con esta institución. Es muy sentido y duradero el vacío que Olga deja en Fraternidad.

Manifestamos nuestro especial reconocimiento a los integrantes del Consejo Central por todo el apoyo brindado a nuestra entidad. También destacamos el trabajo del Comité de Donaciones, a cuyo cargo está la evaluación y el seguimiento de las instituciones que reciben la ayuda de Fraternidad y de los proyectos desarrollados de manera directa en la región. De igual manera resaltamos la labor del nuevo Comité de Becas. La generosidad y el compromiso de todos los integrantes del Consejo y los Comités es ejemplar y contribuye a engrandecer el prestigio de la entidad.

Resaltamos el compromiso y generosidad de donantes y aliados del sector privado que se han vinculado a la labor social de Fraternidad. Queremos agradecer muy especialmente al personal administrativo de Fraternidad, el cual se ha destacado por su compromiso, dedicación y profesionalismo.

Atentamente,

RAFAEL MEJÍA CORREA
Presidente

MAGDALENA RESTREPO ARANGO
Directora General

INFORME DE GESTIÓN 2017

Una agenda para el mundo

Mejorar la vida, de manera sostenible, para las generaciones futuras, es el norte que tienen los Objetivos de Desarrollo Sostenible –ODS- planteados en la 70ª Asamblea General las Naciones Unidas y que en sus 17 componentes invitan al mundo a ejecutar acciones para poner fin a la pobreza, proteger el planeta y garantizar que todas las personas gocen de paz y prosperidad.¹

Fundación Fraternidad ha puesto a dialogar su agenda estratégica con estos objetivos mundiales, haciendo transformaciones desde lo local.



¹ <http://www.undp.org/content/undp/es/home/sustainable-development-goals.html>





El Principio de Ayudar a Ayudar

Cuando se observa la historia de Fraternidad Medellín, se evidencia su interés por sumar al logro del desarrollo sostenible, es así que desde su estrategia de apoyo a diferentes entidades se impactan 9 de los 17 ODS.

Durante el año 2017 Fraternidad Medellín entregó, a título de donación, recursos por valor de \$6.593 millones, destinados al cumplimiento de la labor social de 128 entidades sin ánimo de lucro, distribuidas en 12 lineamientos.

Los recursos fueron entregados luego de una previa y rigurosa evaluación realizada por el Comité de Donaciones sobre la necesidad y pertinencia de los

mismos

OBJETIVO DE DESARROLLO	LINEAMIENTO	Año 2017	%	No. ENTIDADES
	Salud y rehabilitación	\$ 1.514	23%	25
	Capacitación y educación	\$ 1.091	17%	25
	Cultura y arte	\$ 878	13%	23
	Desarrollo social	\$ 670	10%	4
	Infancia y juventud con internado	\$ 521	8%	14
	Educación y nutrición	\$ 475	7%	12
	Nutrición	\$ 384	6%	6
	Tercera edad	\$ 326	5%	7
	Infraestructura	\$ 266	4%	2
	Empresarismo social	\$ 222	3%	1
	Bienestar comunitario	\$ 191	3%	8
	Investigación y tecnología	\$ 55	1%	1
1,2,3,4,8,11,12,16,17	TOTALES	\$ 6.593	100%	128

Desde 1978 la Fundación ha sido “Benefactora de Benefactores” de más de 400 instituciones sin ánimo de lucro en todos los campos de la actividad social



Salud y Rehabilitación:

- Asociación Amigos con Calor Humano Asociación Medellín de Lucha contra el Cáncer Casa del Buen Dios
- Corporación Casa Taller Artesas
- Corporación Mahavir-K-Mina Artificial Limb Center Corporación Ser Especial
- Corporación Un Ser Feliz
- El Comité de Rehabilitación Fundación Clínica Noel Fundación Esperanza para Ver
- Fundación Hospital Infantil Santa Ana Fundación Hospitalaria San Vicente de Paul Fundación Infantil Santiago Corazón Fundación Integrar
- Fundación Milagros de Vida Fundación Mónica Uribe Por Amor Fundación Multis
- Fundación Óyeme
- Fundación para la Educación Especializada Fundación Patronato María Auxiliadora Fundación Si Futuro
- Fundación Síndrome de Down Luisa Fernanda Fundación Uno Más Uno
- Hospital Pablo Tobón Uribe
- Patrulla Aérea Colombiana Antioquia



Capacitación y educación

- Asociación Cultural el Nido
- Centros de Formación Familiar – CEFF
- Ciudad Don Bosco
- Corporación Correcaminos
- Corporación Enseña por Colombia
- Corporación Las Cometas
- Corporación para la Educación y la Salud Pública Héctor Abad Gómez
- Corporación Rural Laboratorio del Espíritu Corporación San Luis

- Fundación Amigos del Tenis de Campo y el Deporte
- Fundación Bien Humano
- Fundación Concreto
- Fundación Dame La Mano Fundación Hogares Claret
- Fundación Mahatma Gandhi
- Fundación Organización Vid
- Fundación Ratón de Biblioteca
- Fundación Secretos para Contar
- Fundación Solidaria la Visitación
- Fundación Solidaridad por Colombia
- Fundación Sueños por Colombia
- Fundación Terpel
- Fundación Todos Podemos Ayudar
- Fundación Universitaria Bellas Artes
- Instituto Musical Diego Echavarría

FOTO SEMILLERO CONCRETO



Cultura y arte

- ✓ Asociación Coral Estudio Polifónico de Medellín
- ✓ Asociación Cultural Ballet Metropolitano de Medellín
- ✓ Jornada de salud Hospital Pablo Tobón Uribe, municipio Granada
- ✓ Asociación Pequeño Teatro de Medellín
- ✓ Corporación Cultural Diáfora Corporación
- ✓ Cultural Nuestra Gente
- ✓ Corporación Cultural y Artística Elements
- ✓ Corporación El Balcón de los Artistas
- ✓ Corporación Escuela de Música Ciudad Bolívar
- ✓ Corporación Escuela de Música Jardín Antioquia
- ✓ Corporación Fernando González – Otraparte
- ✓ Corporación Museo de Arte Moderno
- ✓ Corporación Orquesta Filarmónica de Medellín
- ✓ Corporación Parque Explora
- ✓ Fundación Apus y Artes Fundación Casa de las Estrategias
- ✓ Fundación Casa Museo Maestro Pedro Nel Gómez
- ✓ Fundación Casa Tres Patios
- ✓ Fundación Pablo Tobón Uribe
- ✓ Fundación Prolírica de Antioquia
- ✓ Fundación Sirenaica
- ✓ Museo de Antioquia

- ✓ Orquesta Sinfónica de Antioquia
- ✓ Museo de Antioquia
- ✓ Orquesta Sinfónica de Antioquia

FOTO NUESTRA GENTE



Desarrollo social

- ✓ Asociación de Fundaciones Empresariales
- ✓ Corporación Colombiana de Emprendimiento
- ✓ Fundación Amigos del Parque Explora
- ✓ Fundación para el Desarrollo de Antioquia - PROANTIOQUIA



Infancia y juventud en internados

- ✓ Acarpín Hogar de Niñez y Juventud
- ✓ Casa de Nuestra Señora de Chiquinquirá Casa Mamá Margarita
- ✓ Comité Privado de Asistencia a la Niñez -PAN-
- ✓ Corporación Casa de María y el Niño
- ✓ Corporación Hogar
- ✓ Corporación Superarse
- ✓ Fundación Ayuda a la Infancia Hogares Bambi Medellín
- ✓ Fundación Gente Unida
- ✓ Fundación la Casita de Nicolás
- ✓ Granjas Infantiles de Jesús Obrero
- ✓ Hermanas Pequeñas Apóstoles de la Redención
- ✓ Hogares de Acogida Belén Cardenal López Trujillo
- ✓ Hogares Infantiles San José



Educación y Alimentación

- ✓ Asociación Amigos de los Niños
- ✓ Corporación Educativa Combos
- ✓ Corporación Hogar Infantil la Casa del Camino
- ✓ Fundación de Atención a la Niñez - Fan
- ✓ Fundación Educadora Infantil Carla Cristina
- ✓ Fundación Emmanuel
- ✓ Fundación Las Golondrinas
- ✓ Fundación Santa María Mazzarello
- ✓ Fundación Ximena Rico Llano
- ✓ Instituto de las Hermanas de Jesús Redentor

- ✓ Jardín Salas Cunas de Medellín
- ✓ Gota de Leche Voluntarias del Buen Pastor



Nutrición

- ✓ Fundación Banco Arquidiocesano de Alimentos de Medellín
- ✓ Fundación Saciar
- ✓ Fundación Solidaria Universidad Pontificia Bolivariana
- ✓ Fundación Universidad de Antioquia
- ✓ Inspectoría de Medellín de La Comunidad Hijas de María Auxiliadora - Programa "La Sopa"
- ✓ Inspectoría de Medellín De La Comunidad Hijas de María Auxiliadora - Programa "Restaurante"



Tercera edad

- ✓ Ancianato Refugio Santa Ana
- ✓ Casa de Hermanas Ancianas de San Pedro Claver
- ✓ Corporación Voluntariado Unidad de Atención a la Tercera Edad y el Anciano
- ✓ Fundación El Edén
- ✓ Hermanitas de Los Pobres- Mi Casa Hogar Santa Teresa de Jesús Jornet Refugio de Ancianos San Cristóbal



Infraestructura

- ✓ Fundación Apostolado La Aguja
- ✓ Institución Social de Ayuda para Vivienda Insovienda



Empresarismo social

- ✓ Promotora de Comercio Social



Bienestar comunitario

- ✓ Asociación de Exalumnas de la Compañía de María la Enseñanza
- ✓ Fundación Beatriz Londoño
- ✓ Fundación Cor Christi
- ✓ Fundación Juguemos en el Bosque
- ✓ Fundación Francisco y Clara de Asís
- ✓ Fundación Salva Terra
- ✓ Siervas de María Ministras de los Enfermos
- ✓ Sociedad Benéfica Santa Ana



Investigación científica, tecnológica y ambiental

- ✓ CIB

Apoyos especiales destacados



SAN VICENTE FUNDACIÓN: Construcción Quirófano Cardioinfantil. Aporte: \$600 millones



FUNDACIÓN INFANTIL SANTIAGO CORAZÓN: Dotación ecocardiograma para la Clínica Cardio VID Pabellón Infantil. Aporte \$100 millones



FUNDACIÓN APOSTOLADO LA AGUJA: Reconstrucción y mejoramiento de vivienda en el Oriente y Urabá antioqueño, con acompañamiento personalizado a cada familia para solución habitacional y un proceso de acompañamiento que aporta herramientas a todo el núcleo familiar para mejorar sus condiciones generales de vida. Aporte: \$225 millones

En el 2017 se construyeron 24 viviendas en el corregimiento de Siete Vueltas - Urabá.

En el oriente antioqueño la intervención estuvo centralizada en el Carmen de Viboral, beneficiando a 25 familias de la vereda la Chapa.



PROMOTORA DE COMERCIO SOCIAL: ampliación de espacio físico. Aporte: \$75 millones

Estrategia región y la agenda mundial



Nuestra estrategia actual se basa en el objetivo 4 de los ODS. Llegamos a las comunidades, principalmente rurales, con proyectos que contribuyen a lograr una educación equitativa y de calidad, para que se produzcan resultados escolares pertinentes y eficaces.

Fraternidad y los ODS



Estrategia Región

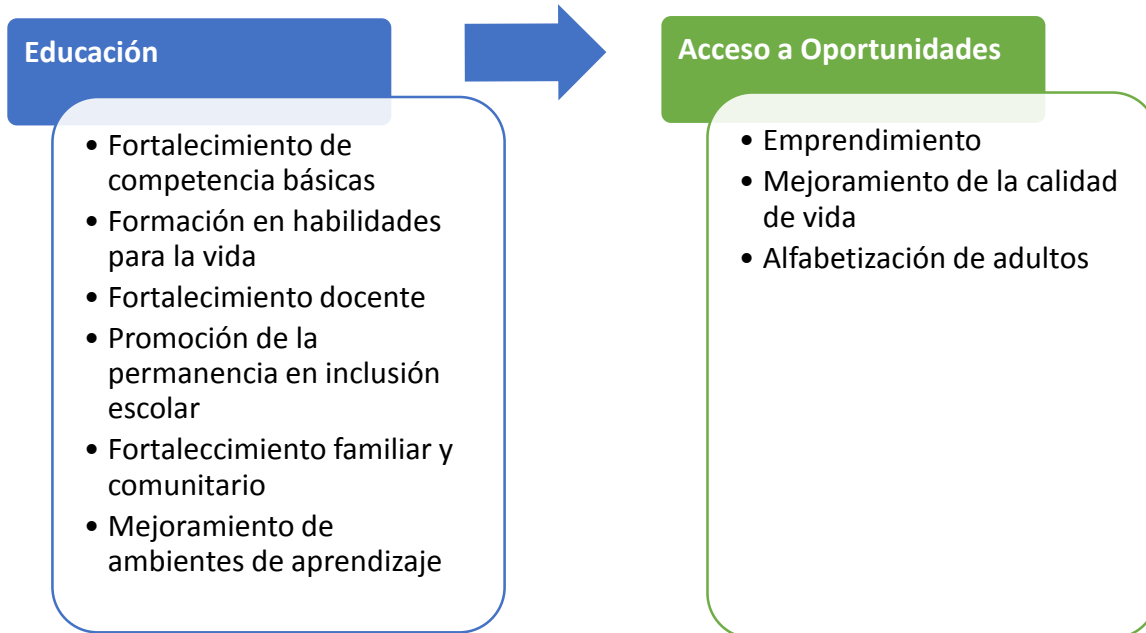

En la implementación de la Estrategia Región, Fraternidad invirtió en 2017 un total de \$9.750 millones en proyectos de educación y de acceso a oportunidades.

Educación - Fortalecimiento Competencias básicas

Fortalecimiento de las áreas de lenguaje, matemáticas e investigación y el modelo Escuela Nueva, como soporte de la educación rural en el país.

Proyecto	Aliado Operador	Participantes	Municipios
Alianza por la Educación con Calidad y Equidad	Centro de Ciencia y Tecnología de Antioquia Otros Aliados: Fundación Celsia	815	13
Secretos en la Escuela	Fundación Secretos para Contar	929	14
Preparación para Pruebas Censales	Instruimos – Fundación Pascual Bravo. Otros Aliados: Fundación Argos	8137	13

Educación - Formación en habilidades para la vida

Complemento a la formación académica de los niños y jóvenes con estrategias que les permita desarrollarse como mejores seres humanos, con proyectos de vida que

los hagan felices y que les permita participar en el desarrollo de las comunidades de las que hacen parte. La música, el deporte y la formación para el liderazgo han sido los vehículos para esto.

Proyecto	Aliado Operador	Participantes	Municipios
Becas ToKANDO – iniciación musical	Fundación Incolmotos Yamaha Otros Aliados: Fundación Argos	1556	11
Centros de Iniciación y Formación Deportiva	Fundación Social Banacol - Corbanacol Otros Aliados: Fundación Argos	2506	13
Escuelas Sociodeportivas del Real Madrid	Fundación Concívica	209	1
Red de Liderazgo Juvenil	Universidad Eafit y Universidad de los Andes Otros Aliados: Fundaciones Sofía Pérez de Sotos, Celsia y Fundación Argos	837	23
PAZalobien – Liderazgo Juvenil	Fundación Mi Sangre Otros Aliados: Fundación Bolívar Davivienda	370	5
ConSentimiento – Prevención Embarazo en Adolescentes	Fundación Bien Humano	270	1

Educación - Fortalecimiento docente

Proyectos que permiten el reencuentro de los docentes con su profesión y que les genera bienestar y mejora su calidad de vida. Incluye fortalecimiento de los docentes en el ser y el hacer.

Proyecto	Aliado Operador	Participantes	Municipios
Ser + Maestro	Proantioquia	100	4
Atención Integral a las Familias de los docentes	Comfenalco	265	2
Becas para licenciatura y postgrados	Programa de becas Fraternidad	64	17

Educación - Promoción de la permanencia y la inclusión escolar

Proyectos que fortalecen las instituciones para que diseñen e implementen estrategias de atención diferenciadas en las que todos los niños, independiente de sus condiciones especiales, puedan acceder y permanecer en la escolaridad.

Incluye acciones para mejorar la alimentación escolar como estrategia de permanencia.

Proyecto	Aliado Operador	Participantes	Municipios
Aulas de Aceleración del Aprendizaje y de nivelación de procesos básicos	Dividendo por Colombia	57	2
Programa de Inclusión – Atención a Necesidades Educativas Especiales	Centro de Ciencia y Tecnología CTA	537	13
Huertas Escolares	Fundación Salvaterra	929	14

Educación - fortalecimiento familiar y comunitario

Esta línea apunta a fortalecer a las familias de los estudiantes para que participen como actores protagónicos del proceso educativo de sus hijos y sean un actor clave dentro de la comunidad académica.

Proyecto	Aliados Operador	Participantes	Municipios
Centros de Formación Familiar	Centros de Formación Familiar CEFF	60	2

Infraestructura - Mejoramiento de ambientes de aprendizaje

Centro de Desarrollo Infantil de Rionegro

Proyecto iniciado en 2016 mediante un convenio de asociación entre el Municipio de Rionegro, Fundación las Golondrinas y la Fraternidad. Al cierre del 2017 la ejecución era del 92%.

Los recursos de la Fraternidad fueron entregados a título de donación a la Fundación las Golondrinas. Centro de Desarrollo infantil para 300 niños y 20 en sala cuna.

- Ubicado en el barrio Casas del Mar del Municipio de Rionegro.
- Centro para 300 niños y 20 en sala cuna.
- 2.471 m² en tres niveles. Incluye un centro comunitario.
- Diseño Arquitectónico: Taller Síntesis
- Constructor: Fundación Las Golondrinas
- Interventoría: SEDIC
- Costo proyecto: \$5.327.310.725

Educación - Mejoramiento de ambientes de aprendizaje

Centro Educativo Rural La Oculta en Támesis

- Vereda La Oculta
- Sede para 32 estudiantes
- Área: 292 m²
- Arquitecto: Juan B. Echeverri
- Constructor: Soluciones Constructivas
- Interventor: Omar Obregón y Cía SAS
- Costo Proyecto: \$ 852 millones
- Proyecto iniciado y terminado en 2017

Centro Educativo Rural San Isidro en Támesis

- Vereda San Isidro
- Sede rural para 40 estudiantes
- Área: 317 m²
- Arquitecto: Juan B. Echeverri
- Constructor: Soluciones Constructivas
- Interventor: Omar Obregón y Cía SAS
- Costo proyecto: \$ 909 millones.
- Proyecto iniciado y terminado en 2017

Los dos proyectos en Támesis fueron realizados mediante un convenio de asociación entre el Municipio de Támesis y la Fundación Berta Martínez de Jaramillo. Otros aliados fueron: Fundación EPM, MUMA S.A.S, Cotrafa, Concesión Pacífico 2 y Odinsa S.A.

Los recursos de la Fraternidad fueron entregados a título de donación a la Fundación Berta Martínez de Jaramillo.

Institución Educativa Rural La Danta en Sonsón

Reconstrucción de una institución educativa rural para 687 estudiantes.

Esta obra es ejecutada por la Fundación Argos y en ella Fraternidad es cofinanciadora a través de una donación por \$1.180 millones.

Diseño arquitecto: Juan B. Echeverri

Constructor: Soluciones Constructivas

Interventor: Gutiérrez y Díaz

Área: 3.470 m²

Costo: \$ 6.244 millones

Proyecto en curso. Finaliza en marzo de 2018. 60% de avance a diciembre de 2017

Acceso a oportunidades – Mejoramiento de la Calidad de Vida

Proyectos para mejorar las condiciones de vida de las familias, principalmente de las de las veredas y corregimientos en las que hacemos presencia.

Proyecto	Aliado operador	Participantes	Municipios
Modelo de Integral DRIET: Desarrollo Rural Integral con Enfoque Territorial	Fundación Aurelio Llano Posada	488	2
Programa de Alfabetización de Adultos	Universidad Católica de Oriente	273	6
Programa manejo adecuado de los residuos sólidos en habitantes de Vigía del Fuerte	Fundación Salvaterra – Fundación Familia	2260	1
Proyecto Colectivo para intervención integral en San Juan de Urabá y San Luis	Colectivo de Fundaciones Empresariales AFE - Antioquia	2414	2

Acceso a oportunidades – Emprendimiento

Busca mejorar los ingresos de las familias en los municipios en los que hacemos presencia, mediante el apoyo al emprendimiento.

Proyecto	Aliado Operador	Participantes	Municipios
Programa Emprendamos	Promotora de Comercio Social Otros Aliados: Fundación Sofía Pérez de Soto	100	22
Acompañamiento en gestión empresarial a empresarios urbanos, rurales y la tienda de paz en Mpio San Luis	Interactuar Otros Aliados: Fundación Sofía Pérez de Soto	98	1
Proyecto de Emprendimiento de Café	Comité Departamental de Cafeteros de Antioquia. Otros Aliados: Comfama, Cámara de Comercio de Antioquia, Clúster de Café, Sena, Fundación Bancolombia	1200	12

Alianzas para el desarrollo

Alianza por la Educación Rural

Teniendo como referente el modelo de Escuela Nueva del Comité Departamental de Cafeteros de Caldas, que une en una sola metodología de enseñanza, la educación desde la primaria hasta la universidad, varias organizaciones nos juntamos para trabajar por la educación rural en Antioquia. Queremos construir un modelo propio para nuestro departamento que entregue una educación de calidad, que promueva el desarrollo de los territorios y el arraigo de nuestros jóvenes campesinos, que promueva el empalme generacional y los emprendimientos rurales.

Avance: Durante 2017 se hizo la primera fase de transferencia del modelo de parte del Departamento de Caldas (Comité Departamental de Cafeteros), con un proyecto piloto en el municipio de Jardín. En 2018 se llegará a 5 municipios más del Suroeste.

Aliados: Gobernación de Antioquia, Comité de Cafeteros de Antioquia, Comfama, Fundación Secretos para contar, Proantioquia.

Proyecto Colectivo Asociación de Fundaciones Empresariales AFE – Antioquia

17 fundaciones de Antioquia, afiliadas a la AFE, nos unimos para trabajar en un proyecto colectivo que vaya mucho más allá de las prioridades temáticas y geográficas de cada una de las organizaciones y en el que el eje central son las comunidades y sus necesidades más prioritarias.

El objetivo es mejorar las condiciones de vida de dos comunidades, mediante una estrategia de acompañamiento integral que genere capacidades en el territorio y promueva comunidades sostenibles.

Avance:

- ✓ Acuerdo entre las fundaciones para trabajar juntos.
- ✓ Acompañamiento del PNUD para la metodología de trabajo.
- ✓ Definición de los corregimientos Siete Vueltas en San Juan de Urabá y El Prodigio en San Luis como territorios a intervenir
- ✓ Diagnóstico participativo con las comunidades
- ✓ Formulación del Programa con los siguientes componentes:
- ✓ Salubridad. Acceso a agua potable.
- ✓ Educación a lo largo de la vida: acceso, pertinencia y calidad.
- ✓ Generación de Ingresos
- ✓ En 2018 se iniciará la ejecución del programa en ambos territorios

Aliados AFE. Fundaciones Aurelio Llano Posada, Bancolombia, Bios, Celsia, Concreto, Corbanacol, Dividendo por Colombia, Epm, Familia, Fundaunibán, Grupo Éxito, Haceb, Orbis, Proantioquia, Saldarriaga Concha, Universidad de Antioquia.

Alianza para el emprendimiento rural

Se conformó una alianza para promover, pensar, actuar y articular estrategias en pro del emprendimiento rural y no seguir haciendo acciones de manera aislada, además de aprovechar y potenciar el conocimiento y la experiencia de organizaciones que ya existen en el Departamento. Se piensa en un modelo que haga una conexión eficiente, directa y sostenible entre el pequeño productor y la empresa agroalimentaria, la empresa de servicios o el retail. Que permita y garantice un pago justo al productor y que desarrolle capacidades en él.

Se busca la creación y el desarrollo de agroempresarios, mediante la puesta en marcha de un modelo de emprendimiento y comercialización rural que sea replicable en el Departamento.

Avance:

Exploración de experiencias y buenas prácticas en el país.

Proyección financiera.

Enlace con demanda del ÉXITO para hortalizas.

Enlace con demanda de Nutresa para miel.

Foco Geográfico:

Se iniciará en el Oriente Antioqueño y luego se replicará el modelo en todo el Departamento.

Aliados: Comfama, Fundación Bancolombia, Fundación Sofía Pérez de Soto, Promotora de Comercio Social, Interactuar

La gestión en números

Estas son algunas cifras consolidadas de la gestión de Fraternidad en los Municipios:

23 municipios en **3** subregiones de Antioquia

60 infraestructuras educativas y para el desarrollo

52 establecimientos educativos, 46 de ellos rurales

44% de las instituciones en ruta de mejoramiento en el ISCE

12 mil estudiantes

515 docentes impactados

44 instituciones aliadas participando de la estrategia

Inversión por línea

Línea	Costo total Proyecto Millones de pesos	Inversión Fraternidad Millones de pesos	Inversión Aliados Millones de pesos
Educación	19.710	8.699	11.011
Fortalecimiento Competencia Básicas	2.738	1.758	980
Formación en Habilidades Para la vida	1.974	1.081	893
Proyectos de Permanencia e inclusión	406	394	11
Fortalecimiento docente	447	282	165
Fortalecimiento Familiar	76	76	0
Infraestructura - Mejoramiento de Ambientes de aprendizaje	14.069	5.108	8.961
Acceso a Oportunidades	3.827	1.051	2.776
Mejoramiento de la Calidad de Vida	1.107	611	496
Emprendimiento	2.720	440	2.280
TOTAL	23.537	9.750.141.909	13.787

Programa de Acceso a la Educación Superior: “60 para los 60”

El Consejo Central de Fraternidad por motivo de sus 60 años, decidió darle un gran regalo a la región. Para tal efecto aprobó \$60.000 mil millones de pesos para destinarlos en 10 años a un potente programa de acceso a la educación superior de jóvenes de los 23 municipios que Fraternidad apoya en las regiones de Oriente, Suroeste y Urabá y a las entidades que acompaña en Medellín y el Área Metropolitana.

El programa se compone de tres estrategias que permiten que los jóvenes tengan más oportunidades de llegar a la formación para el trabajo o a la educación superior según su vocación y deseos. Inversión: \$2.977 millones.

Estrategia 1. Programa Construyendo Futuro - Orientación Vocacional: Busca orientar a estudiantes de los grados 9, 10 y 11 hacia el conocimiento de sí mismos, fortalecimiento de sus competencias y el desarrollo de habilidades personales y laborales, la identificación de su carrera de elección profesional y la preparación para el mundo laboral. Este programa se desarrolló en alianza con el Comité Privado de Atención a la Niñez - PAN-. Beneficiarios: 1528 estudiantes.

Estrategia 2. Preparación pruebas de ingreso a la educación superior: Busca familiarizar a los estudiantes de grado 11 con la metodología evaluativa de pruebas de Estado ICFES SABER 11 y de ingreso a la universidad pública, así como diagnosticar fortalezas y debilidades en el manejo de estas pruebas, para impactar su puntaje e incrementar la probabilidad de entrar a la universidad. Este programa se desarrolló en alianza con la Fundación Pascual Bravo e Instruimos. Beneficiarios: 1404 estudiantes.

Estrategia 3. Beca-Crédito de matrícula y manutención: Fraternidad Medellín apoyó, en el 2017, con recursos de matrícula y/o manutención a 1110 jóvenes, 58% mujeres y 42% hombres de las siguientes regiones y niveles de educación:

Ubicación geográfica:

- Oriente: 391 – 35%
- Suroeste: 381 – 34%
- Urabá: 219 – 20%
- Valle de Aburrá: 119 -11%

Nivel de educación	# becarios
Universitaria	470
Técnica Laboral	402
Técnica Profesional	114
Tecnológica	98
Maestría	25
Especialización	1

Comparación becarios 2016 -2017:

2016: 542 becarios

2017: 1110 becarios

Se resalta la iniciativa de la Fundación de llevar programas a la medida a través de cohortes cerradas de formación para el trabajo, técnica profesional y tecnología a los municipios, teniendo en cuenta las necesidades sociales y de productividad de cada uno de ellos.

Programas a la medida 2017

415 jóvenes beneficiados
en 15 programas académicos

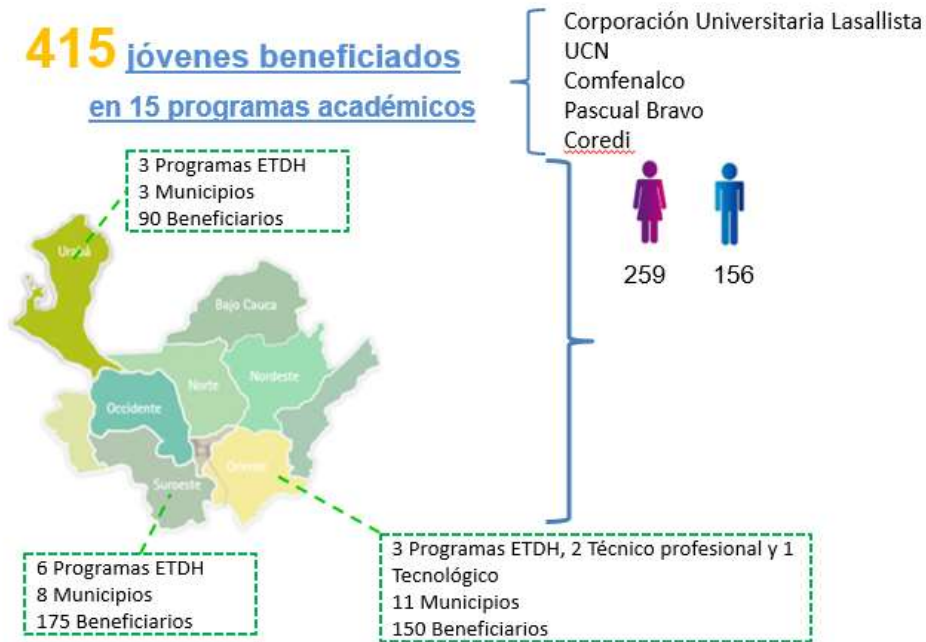

Becas especiales

7 jóvenes deportistas vinculados a la Fundación ADA y originarios de municipios que son acompañados por Fraternidad, reciben una beca que les permite completar sus recursos para la compra de dotación, transporte y complementos nutritivos, entre otros.

40 docentes normalistas que trabajan en el oriente antioqueño, son beneficiados para continuar su proceso de profesionalización, 20 para Licenciatura en Primera Infancia y 20 para Licenciatura Educación en Ciencias Naturales y Educación Ambiental. Alianza: Fundación Aurelio Llano Posada- Universidad Católica de Oriente.

9 docentes de los municipios intervenidos por Fraternidad están cualificándose: 6 en una Maestría en Educación, 2 en Tics y 1 en Psicopedagogía. Alianza: Fundación Juan Pablo Gutiérrez Cáceres y la Universidad Pontificia Bolivariana.

Adicionalmente también en alianza con la Fundación Juan Pablo Gutiérrez Cáceres se está beneficiando a 7 jóvenes de maestría en ingeniería en la Universidad Nacional y 3 jóvenes en maestrías relacionadas con las ciencias de la salud en la Universidad CES.

Las historias

Aquí algunos ejemplos, nombres, historias de vida y hechos que dan cuenta de los impactos que se generan en las personas y en las comunidades a las que llegamos.

Ruralidad Sinfónica

Hace 3 años llegamos al Municipio de Titiribí con el proyecto de iniciación musical Becas ToKANDO, con la Fundación Incolmotos Yamaha. Niños de la ruralidad reciben en sus escuelas un proceso de formación que los acerca a la música, a los instrumentos y también al trabajo en equipo, al respeto, a la disciplina. De esta experiencia, en mayo de 2017, surgió la Prebanda rural Sinfónica de Titiribí, porque simplemente los niños no querían parar de tocar.

De Otramina, El Volcán, Falda del Cauca y el Zancudo llegan 40 niños al casco urbano todos los viernes, llueva, truene o relampaguee, para su ensayo sagrado. Ya cuentan con cooperación internacional de una ONG Belga, ya se presentan en eventos municipales y lo mejor, ya estos niños tienen transformados sus proyectos de vida gracias a la música.

Tacamocho investiga

El CER Jesús Aníbal Gómez del municipio de Tarso fue ganador del premio Distinción Vida 2017 que entrega Corantioquia, por su investigación constante sobre la importancia del Agua Potable en la vereda Tacamocho. Este trabajo de investigación escolar, se afianzó con el Programa Alianza por la Educación con Calidad y Equidad.

El desempeño de La Paz

En 2017, la IE La Paz del municipio de La Ceja, hizo parte de los 30 mejores establecimientos educativos públicos del Departamento y recibió un incentivo económico de parte de la Gobernación de Antioquia, por su calidad educativa y por haber obtenido excelentes desempeños en el Índice Sintético de Calidad Educativa - ISCE 2017. Una institución que Fraternidad ha acompañado en su mejoramiento desde 2011.

Testimonios del programa:

*“...Hoy cuando es una realidad este sueño de tener una carrera universitaria, la cual no es una constante dentro de mi contexto social donde los jóvenes no tienen muchas oportunidades de acceder a las academias además del afán por mantener sus familias no se hace esperar, no puedo evitar recordar la primera frase que realmente llego al fondo de mi ser la cual dijo Gandhi: **“Sé el cambio que quieres ver en el mundo”**. Así cada peldaño de mi proceso de aprendizaje esta puesto como una columna para replicar apoyar y brindar alternativas a las futuras*

generaciones por donde el conocimiento y las capacidades obtenidas van a estar a la disposición de la fundación y todos los que lo requieran.

Para terminar quería dar mis infinitas gracias por otorgarme este apoyo tan grande donde La Fundación Fraternidad y la Fundación Mahatma Gandhi, fueron vitales para lo que soy hoy en día “Un Maestro Profesional en Artes Plásticas”, donde reitero mi total entrega a cualquier ayuda que pueda brindarles”.

MUCHISIMAS GRACIAS POR CUMPLIR ESTE SUEÑO!!

Con mucho amor y agradecimiento JUAN OBED YEPES P.

“La estrategia de Orientación vocacional desarrollada por el Comité Privado de atención a la niñez –PAN se ha convertido en un eje fundamental para el mejoramiento de la institución, es sorprendente el nivel de organización del programa y que realmente consulta con las necesidades de nuestra comunidad. Los resultados impactan en forma muy positiva la vida de nuestros estudiantes y sus familias. Realmente este es el mejor proyecto que tiene la institución en 4 años que tengo como rector de este colegio y no tengo sino palabras de agradecimiento por ese apoyo tan incondicional”

Jhon Jairo Roldán Gómez

Rector Institución Educativa Rural Miguel Valencia, municipio de Jardín

Alguna vez un profesor me dijo: “Procura hacer las cosas con amor, el resto vendrá sin aviso y con enorme abundancia”

“El día de hoy quiero que sepan que acabo de terminar mi carrera en la Universidad Nacional de Colombia en el programa Ingeniería Eléctrica mis grados son el 12 de abril de 2018. Dicho esto, quiero agradecerle a todos usted que son como una familia y me han ayudado en lo económico, pero más que eso a creer como persona en la parte personal, como profesional a relacionarme de mejor manera y con mayor facilidad con las personas, gracias a los talleres que se dictan y las actividades que se realizan. No duden nunca en seguir adelante con su misión y ayudar a muchas más personas como yo que no somos de la ciudad de Medellín.

De nuevo muchas gracias y en cualquier cosa que algún día les pueda colaborar no duden en contar conmigo. Con amor y cordialmente”.

Jonathan Holguín Sánchez Becario

“Soñar grandes cosas, eso es lo que significa ser beneficiario de la beca que apoya la Fundación Fraternidad Medellín. Hoy, después de haber iniciado los estudios de

Maestría en Tic puede haber momentos de agotamiento físico, puede haber días en los que el trabajo te parezca exceda tu límites, pero cuando encuentras que efectivamente es tu vocación la que se consolida, que eres tú, tus estudiantes y tu familia quienes crecen de manera conjunta, pues simplemente agradeces las oportunidades que se te brindan”.

Julio César Mejía Castro

GRACIAS

Para todos aquellos aliados que hacen posible que lleguemos a los municipios, a las veredas, a las comunidades educativas, con proyectos responsables y que impactan positivamente la vida de muchas personas:

Centro de Ciencia y Tecnología de Antioquia CTA - Centros de Formación Familiar
CEFF – Comfama – Comfenalco - Comité Departamental de Cafeteros de Antioquia
Concesión Pacífico 2 - Cooperativa Cotrafa – Coredi - Corporación Empresarial del
Oriente - Corporación Universitaria Lasallista - Dividendo por Colombia - Escuela de
Ingeniería de Antioquia - Fundación Apostolado La Aguja - Fundación Argos -
Fundación Aurelio Llano Posada - Fundación Bancolombia - Fundación Berta
Martínez de Jaramillo - Fundación Bios - Fundación Celsia - Fundación Concreto
- Fundación EPM - Fundación Éxito - Fundación Familia - Fundación Hacedor -
Fundación Incolmotos Yamaha - Fundación Juan Pablo Gutiérrez Cáceres -
Fundación Julio C. Hernández - Fundación Las Golondrinas - Fundación Mahatma
Gandhi - Fundación Mi Sangre - Fundación Orbis- Fundación Pascual Bravo-
Fundación Saldarriaga Concha - Fundación Salvaterra - Fundación Secretos para
contar - Fundación Social Banacol, Corbanacol - Fundación Socya - Fundación
Sofía Pérez de Soto - Fundación Universidad de Antioquia - Fundaunibán - Grupo
Odinsa S.A. - Institución Universitaria Pascual Bravo - Instituto Pablo Tobón Uribe
– Instruimos – Interactuar - MUMA S.A.S - Proantioquia - Promotora de Comercio
Social - Universidad Católica de Oriente - Universidad Católica del Norte -
Universidad de los Andes - Universidad Eafit - Universidad Pontificia Bolivariana