



Fundación  
Fraternidad  
Medellín

**2023**

**Informe  
de gestión**





Foto portada: estudiante  
Corporación San Luis

Vea aquí nuestro video  
institucional

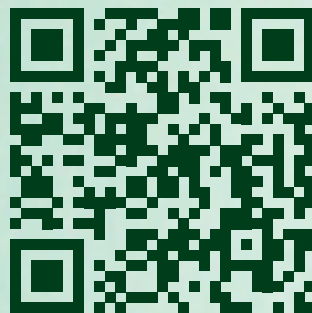

# TABLA DE CONTENIDO

<b>03</b>	Órganos de Dirección	<b>04</b>	Informe de la Dirección	<b>11</b>	Ayudar a Ayudar
<b>19</b>	Laboratorio Social	<b>31</b>	Estrategia de Educación	<b>37</b>	Infraestructura Educativa
<b>47</b>	Acceso a Educación Superior	<b>50</b>	Aliados	<b>52</b>	Fraternidad y los ODS

## Presidente:

Rafael Mejía Correa

## Consejo Central:

Rafael Mejía Correa

Miguel Eduardo Navarro Duque

Álvaro Londoño White

Juan Guillermo Jaramillo Correa

Gonzalo Restrepo López

José Alberto Vélez Cadavid

Lina Mejía Correa

Tatyana Aristizábal Londoño

Gilberto Restrepo Vásquez

Juliana Mejía Peláez

Mariana Ángel Echavarría

Mauricio Ortega Jaramillo

David Emilio Bojanini García

## Comité de Donaciones:

Miguel Eduardo Navarro Duque

Álvaro Londoño White

Juan Guillermo Jaramillo Correa

Lina Mejía Correa

Tatyana Aristizábal Londoño

Gilberto Restrepo Vásquez

Juliana Mejía Peláez

Mariana Ángel Echavarría

## Dirección General:

Magdalena Restrepo Arango,  
Directora

Viviana Gómez González,  
Coordinadora Administrativa  
y Financiera

Rocío Elena Torres Posada,  
Auxiliar Administrativa

## Subdirección de Apoyo a Beneficiarios:

Sandra Patricia Acevedo Díaz,  
Subdirectora de Apoyo a Beneficiarios

Cristina Montejo Moreno,  
Coordinadora de Procesos con Beneficiarios

## Subdirección de Proyectos:

Maribel Díaz Pérez,  
Subdirectora de Proyectos

Wilson Jaime Rico Galeano,  
Coordinador de Educación

Danilo Estrada Pimienta,  
Arquitecto

María Adelaida Arbeláez  
González, Comunicadora

Familia IER La Ermita,  
Ciudad Bolívar





# Informe de la presidencia y la dirección general

Medellín, 12 de marzo de 2024

Señores

## CONSEJO CENTRAL

### Fundación Fraternidad Medellín

Medellín

#### **Apreciados Consejeros:**

Terminamos un año 2023 colmado de actividades. A pesar de seguir en medio de una incertidumbre política y económica, las elecciones de los gobiernos locales en octubre del año anterior, dan un respiro para la región, generando esperanza y optimismo en los empresarios, sector social y comunidad en general.

En la Fraternidad tuvimos la tranquilidad de contar con muy buenos ingresos de los réditos del patrimonio. Estos fueron \$ 35.286 millones, 29% por encima del 2022.

A raíz de estos buenos resultados pudimos lograr ejecuciones sociales por \$ 32.431 millones, un crecimiento del 25% frente al 2022, representando un 92% de los réditos.

Los aliados que seguimos consolidando en los diversos proyectos ya suman 70. Todos ellos, entre entidades públicas y privadas aportaron \$ 36.627 millones; que, sumados a los nuestros, representan una inversión social total del año por \$ 69.058 millones. Estas alianzas, que se consolidan como un multiplicador para crecer, han sido claves para incrementar la cobertura en número de beneficiarios, participar en nuevas iniciativas y poder generar mayor impacto.

Los aliados que seguimos consolidando en los diversos proyectos ya suman 70. Todos ellos, entre entidades públicas y privadas aportaron \$ 36.627 millones; que, sumados a los nuestros, representan una inversión social total por \$ 69.058 millones.

## Actividad Social

### **1. Subdirección de Apoyo a Beneficiarios:**

- ♦ Como Entidad de segundo piso, acompañamos la labor de 111 instituciones que cuentan con una buena administración, llevan a cabo una efectiva labor social e invierten con responsabilidad los recursos que les entregamos. Con ellas hacemos seguimiento periódico de su actividad meritoria. A 32 de ellas les realizamos donaciones extraordinarias para proyectos especiales por \$ 2.779 millones.

A un número importante de entidades que beneficiamos, las apoyamos con nuestra nueva línea de Fortalecimiento Organizacional, debido a que muchas de ellas requieren revisar su visión, su estrategia y su capacidad de gestión, de manera que garanticen su sostenibilidad en el largo plazo. Para esta iniciativa, contamos con el apoyo de dos entidades sin ánimo de lucro especializadas en la materia, como lo son Compartamos con Colombia que acompañó a 3 entidades y Corporación Portafolio Verde, a 68 de ellas. Apoyamos a los Museos de Antioquia y Arte Moderno en la misma línea mediante de un asesor empresarial.

Las donaciones en el programa de Apoyo a Beneficiarios fueron de \$ 9.311 millones.



- ♦ El Programa de Acceso a la Educación Superior tuvo 1725 becados en 2023, en programas técnicos, tecnológicos, universitarios, postgrados y en los nuevos programas de educación no formal. En los programas complementarios al Fondo, se beneficiaron 1942 estudiantes con Orientación Vocacional. Seguimos sumando nuevos aliados en lo académico, pero también con donaciones de aliados destinadas específicamente al programa.

Con el Banco de la República iniciamos la evaluación de impacto del programa ad honorem. Los resultados los veremos este año.

Las donaciones en este programa fueron de \$ 8.938 millones

Foto cortesía Fundación de Atención a la Niñez - FAN-



## 2. Subdirección de Proyectos:

- ♦ Los programas de Apoyo al Desarrollo de la Región se continúan focalizando en 25 municipios de las subregiones de Oriente, Suroeste y Urabá, orientados al mejoramiento de la infraestructura física de colegios públicos rurales, mejoramiento a la calidad de la educación, formación en habilidades para la vida y acompañamiento a las comunidades en torno a los colegios construidos.

Entregamos 8 colegios. En 2 de ellos realizamos reconstrucciones totales y 6 en reformas integrales. Además, continuamos realizando mantenimientos a aquellos construidos en años anteriores. Este resultado es gracias a las ALIANZAS PÚBLICO-PRIVADAS entre la Gobernación de Antioquia, el IDEA, La Fundación Berta Martínez y los municipios, que siguen apostando a la confianza y efectividad del trabajo colectivo.

Los programas de mejoramiento a la calidad de la educación siguen siendo muy valorados por docentes y directivos. Los proyectos ERA, MEPE, Aprendamos Todos a Leer y la formación en habilidades para la vida son los proyectos que más aportan en el progreso académico y personal de los estudiantes.

Las donaciones en este programa fueron de \$ 10.711 millones.

Recordemos que en los colegios Fraternidad, que ya suman 116, más el campus del ITM, hoy se benefician 50600 personas, entre niños, niñas, jóvenes y adultos representadas en 13000 en el campus y 37600 en las infraestructura reconstruidas por nuestra entidad.

- ♦ En nuestra línea de Laboratorio Social, continuamos participando en proyectos colectivos que impactan la ciudad y la región, con el objetivo de que sean escalables y tengan visibilidad para atraer nuevos aliados. Proyecto Colectivo AFE, Programa de Desarrollo Rural DRIET, Proyecto Taparales en Dabeiba, Liderario, Emergentes, Bono de impacto social para el empleo CREO, Fondo de Crédito VIVE, Fondo de Crédito Interactuar-Fraternidad, Promotora Cultural, Tras tus Huellas Medellín, Tejeduría y Mercados Solidarios, son ejemplos de unión de voluntades, en los que resaltamos la capacidad de convocatoria de la Fraternidad, pero también nuestra disposición a escuchar, aprender y a unirnos a nuevas iniciativas.

Las donaciones en Laboratorio Social fueron de \$ 3.470 millones

Más adelante, encontrarán mayor detalle de la gestión a cargo de cada una de las Subdirecciones.

### **Aspectos administrativos y financieros:**

El activo neto de la Fundación termina el año en \$ 680.468 millones, con una disminución del 4 % frente al 2.022. Al portafolio de acciones ingresaron 4.518.270 acciones de la empresa Sociedad Portafolio S.A, producto de la escisión simétrica de Grupo Nutresa S.A.



De manera extraordinaria, recibimos varias donaciones muy especiales.

El aumento en la inflación y las tasas de interés con que comenzó el año, mejoraron los réditos esperados, los cuales dependen de los arrendamientos y de los dividendos que decretaron en marzo las asambleas de las empresas en las que tenemos inversiones, que también tuvieron un importante incremento.

Nuestro trabajo en materia de comunicaciones ha sido muy bien valorado por los diversos públicos y aliados, generando optimismo y esperanza, así como también admiración por el trabajo silencioso que venimos realizando por años. En redes sociales hemos aumentado cerca del 50% el número de seguidores, contando con 2060 seguidores en Instagram, 1400 en Facebook y 433 en la red X, antes Twitter. También actualizamos nuestra página web para dar mayor visibilidad a los contenidos que publicamos.

Iniciamos el mantenimiento periódico de la plataforma de apoyo a beneficiarios con el fin de tener un aplicativo amigable para las entidades a quienes entregamos donaciones y hacernos más fácil el trabajo de análisis de la información. Este trabajo se hará de forma periódica para que dicha plataforma se conserve permanentemente actualizada.

En otros aspectos de la Institución, entre los que se cuentan los asuntos normativos, cabe resaltar que:

- a. La Fundación acata la reglamentación sobre los derechos de la propiedad intelectual. Las licencias de programas de computador que actualmente utiliza fueron adquiridas de los distribuidores autorizados de los productores, de conformidad con lo dispuesto por la Ley 603 de 2000.

Foto cortesía Corporación Centro de Ciencia y Tecnología de Antioquia - CTA



- b. El cumplimiento de la normatividad relacionada con manejo de bases de datos ante la Superintendencia de Industria y Comercio se encuentra al día; al igual que los requisitos exigidos por la DIAN para la actualización del Régimen Tributario Especial.
- c. La entidad deja constancia de que no obstaculiza la libre circulación de las facturas emitidas por los proveedores y ha dado aplicación a la Ley 2024 de 2020 sobre pagos en plazos justos.

En cumplimiento de las disposiciones estatutarias, presentamos, en anexo separado, el informe financiero correspondiente al ejercicio fiscal de 2023. Todos los anexos a este informe hacen parte integral del mismo.

Empezamos el 2024 con un nuevo proyecto con la Gobernación de Antioquia para hacer la reconstrucción de 35 colegios en 15 municipios. Se trata de un convenio de asociación firmado en diciembre de 2023 entre la Fundación Berta Martínez y la Gobernación para ejecutar obras en 2024 y 2025, y en donde el aporte de la Fundación Berta Martínez proviene 100% de recursos donados por la Fraternidad.

El entorno continúa con expectativas económicas y sociales retadoras. Hay perspectivas de que la inflación baje, como hasta hoy parece una realidad; al igual que se espera una disminución en las tasas de interés.

Manifestamos nuestro especial reconocimiento a los integrantes del Consejo Central por todo el apoyo brindado a nuestra entidad. También destacamos el trabajo del Comité de Donaciones, a cuyo cargo está la evaluación de las actuaciones desarrolladas para apoyar las comunidades que acompañamos. De igual manera, resaltamos la labor del Comité de Becas. La generosidad y el compromiso de todos los integrantes del Consejo y los Comités son ejemplares y contribuyen a engrandecer el prestigio de la entidad.

Destacamos el compromiso y generosidad de aliados del sector público y privado con quienes nos vinculamos en propósitos compartidos.

Agradecemos al equipo de trabajo de Fraternidad, el cual se ha destacado por su compromiso, dedicación y profesionalismo.

Atentamente,



RAFAEL MEJÍA CORREA  
Presidente



MAGDALENA RESTREPO ARANGO  
Directora General



Foto cortesía Corporación Escuela de Música de Ciudad Bolívar



# EL PRINCIPIO DE AYUDAR A AYUDAR

**9.311**   
Millones invertidos

**13**   
líneas de trabajo

**111**   
entidades apoyadas

*Inversión	Línea de trabajo	#Entidades**
<b>1.938</b>	Cultura y Arte	<b>27</b> 20,8%
<b>1.647</b>	Salud y Rehabilitación	<b>17</b> 17,7%
<b>1.349</b>	Capacitación y Educación	<b>20</b> 14,5%
<b>906</b>	Infancia y Juventud con internado	<b>13</b> 9,7%
<b>848</b>	Educación y Alimentación	<b>12</b> 9,1%
<b>801</b>	Nutrición	<b>9</b> 8,6%
<b>770</b>	Desarrollo Social	<b>2</b> 8,3%
<b>396</b>	Tercera Edad	<b>5</b> 4,3%
<b>260</b>	Infraestructura	<b>2</b> 2,8%
<b>143</b>	Fortalecimiento Organizacional	<b>4</b> 1,5%
<b>130</b>	Investigación y tecnología	<b>1</b> 1,4%
<b>63</b>	Bienestar Comunitario	<b>2</b> 0,7%
<b>60</b>	Empresarismo social	<b>1</b> 0,6%

\* Valores expresados en millones de pesos

\*\* Cuatro entidades apoyadas por dos líneas de trabajo



## Aportes especiales

Del total de recursos entregados en el año 2023, \$ 2.779 millones se dirigieron a complementar proyectos especiales o necesidades puntuales de **32 entidades beneficiarias**.

- ♦ **HOSPITAL PABLO TOBÓN URIBE**  
Compra de equipo acelerador  
\$ 400 millones
- ♦ **FUNDACIÓN HOSPITALARIA SAN VICENTE FUNDACIÓN**  
Compra de angiógrafo  
\$ 400 millones
- ♦ **FUNDACIÓN DE ATENCIÓN A LA NIÑEZ -FAN-**  
\$ 250 Labor social de la entidad  
\$ 10 Adecuación de la sede Araganey
- ♦ **CORPORACIÓN ORQUESTA FILARMÓNICA DE MEDELLÍN**  
\$ 100 Conciertos de celebración de sus 40 años  
\$ 39 Conciertos dinamización del Centro Cultural ITM Fraternidad
- ♦ **CORPORACIÓN PARA INVESTIGACIONES BIOLÓGICAS**  
Investigación Tuberculosis y atención de niños que han estado en contacto con pacientes con tuberculosis pulmonar  
\$ 130 millones
- ♦ **FUNDACIÓN CASA MUSEO PEDRO NEL GÓMEZ**  
\$ 197 Adecuación Casa Gardeliana  
\$ 20 Adecuación Casa Museo Pedro Nel Gómez
- ♦ **FUNDACIÓN RATÓN DE BIBLIOTECA**  
\$ 108.5 proyecto Lee Leo  
\$ 20 Adecuación techo biblioteca Raizal
- ♦ **CORPORACIÓN HOGAR**  
Construcción aulas del centro de servicios integrales  
\$ 123 millones
- ♦ **CORPORACIÓN CORRECAMINOS**  
Terminar la construcción de la sede  
\$ 106 millones
- ♦ **CORPORACIÓN ANTIOQUIA PRESENTE**  
Seguridad alimentaria de los niños en Bajo Cauca y Nordeste  
\$ 100 millones
- ♦ **ASOCIACIÓN MEDELLÍN CULTURAL**  
Expansión del teatro Metropolitano, fase de estudios y diseños  
\$ 100 millones
- ♦ **CORPORACIÓN ESCUELA DE MÚSICA CIUDAD BOLIVAR**  
Compra de equipos para el centro de producción de eventos  
\$ 71.5 millones
- ♦ **CORPORACIÓN CULTURAL UNIÓN LATINA**  
Proyecto Cena- Show para la comuna 3  
\$ 60 millones
- ♦ **FUNDACIÓN CLÍNICA NOEL**  
Construcción, adecuación, dotación y puesta en marcha de una nueva sede  
\$ 60 millones
- ♦ **FUNDACIÓN VALORAT**  
\$60 Casa Valora la Alegría, casa de acogida para la atención de niños, hijos de madres privadas de la libertad  
\$ 23.6 Casa valora la Libertad, casa de acogida para mujeres postpenadas
- ♦ **FUNDACIÓN SOLIDARIDAD POR COLOMBIA**  
Expoartesano  
\$ 60 millones
- ♦ **FUNDACIÓN JARDÍN BOTÁNICO**  
Proyecto de señalética  
\$ 50 millones
- ♦ **FUNDACIÓN PARA EL PROGRESO DE ANTIOQUIA PROANTIOQUIA**  
Antioquia Cómo Vamos  
\$ 50 millones
- ♦ **CORPORACION NAVEGANTES**  
Proyecto “Viajes de Libertad” enfocado en el fortalecimiento del proyecto de vida de jóvenes en situación de vulnerabilidad, riesgo o involucrados en el Sistema de Responsabilidad Penal de Antioquia (SRPA).  
\$ 38 millones
- ♦ **ANCIANATO REFUGIO SANTA ANA**  
Construcción y adecuación del centro de acopio de residuos y reciclaje  
\$ 34.5 millones
- ♦ **REFUGIO DE ANCIANOS SAN CRISTÓBAL**  
Fénix: atención adultos de la tercera edad vulnerables de la comuna 8  
\$ 24 millones
- ♦ **HOGAR SANTA TERESA DE JESÚS JORNET CONGREGACIÓN HNAS DE LOS ANCIANOS**  
Compra e instalación de tanque de agua  
\$ 24 millones
- ♦ **FUNDACIÓN CLUB CAMPESTRE**  
Apoyo a las actividades de la Fundación Amigos de Tenis de Campo y el Deporte  
\$ 21 millones
- ♦ **FUNDACIÓN LAS GOLONDRINAS**  
Dotación de material lúdico para el Centro de Desarrollo Infantil Rayitos de Sol en Marinilla.  
\$ 20 millones
- ♦ **JARDÍN SALAS CUNAS MEDELLÍN GOTA DE LECHE**  
Adecuación sede principal  
\$ 20 millones
- ♦ **7 ENTIDADES BENEFICIARIAS**  
Otros apoyos menores a \$ 20 millones



## Fortalecimiento Organizacional

Busca que las entidades beneficiarias identifiquen oportunidades de mejora, crecimiento y sostenibilidad en las áreas financiera, estratégica, ambiental y social.

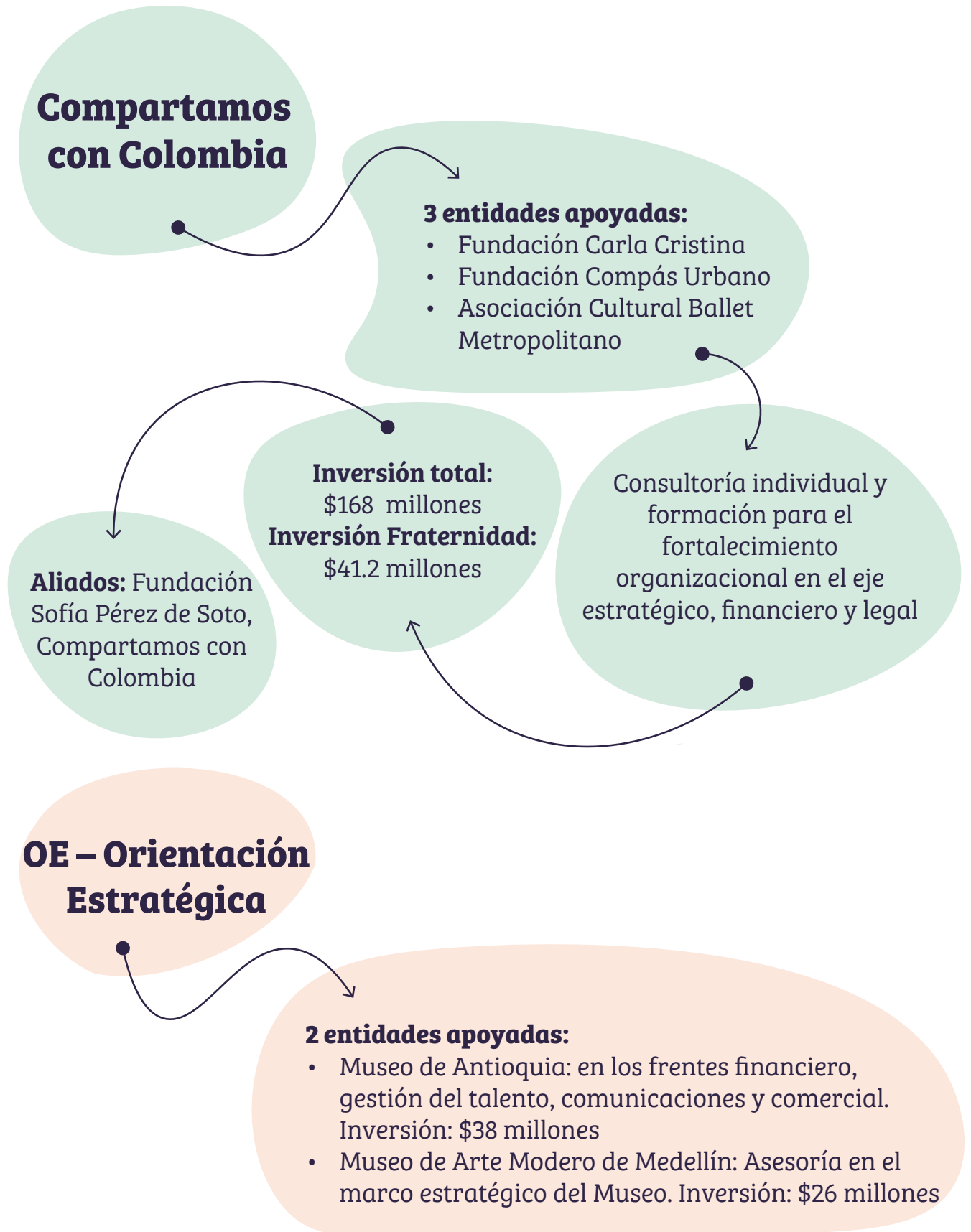

# 111 Entidades Apoyadas

## Cultura y Arte

- ◆ Asociación Cultural Ballet Metropolitano
- ◆ Asociación de Amigos y Voluntarios del Museo de Jericó – MAJA-
- ◆ Asociación Medellín Cultural
- ◆ Asociación Pequeño Teatro de Medellín
- ◆ Corporación Cultural Cantoalegre
- ◆ Corporación Coral Estudio Polifónico de Medellín
- ◆ Corporación Cultural Canchimalos
- ◆ Corporación Cultural Nuestra Gente

- ◆ Corporación Cultural Unión Latina
- ◆ Corporación Artística 4 Elements
- ◆ Corporación El Balcón de los Artistas
- ◆ Corporación Escuela de Música de Ciudad Bolívar
- ◆ Corporación Escuela de Música de Jardín
- ◆ Corporación Fernando González Otraparte
- ◆ Corporación Museo de Arte Moderno de Medellín
- ◆ Corporación Navegantes
- ◆ Corporación Parque Explora

- ◆ Corporación Orquesta Filarmónica de Medellín
- ◆ Corporación Afrocolombiana Son Batá
- ◆ Fundación Casa de las Estrategias
- ◆ Fundación Casa Museo Maestro Pedro Nel Gómez
- ◆ Fundación Pablo Tobón Uribe
- ◆ Fundación Prolírica de Antioquia
- ◆ Fundación Compás Urbano
- ◆ Fundación Sirenaica
- ◆ Museo de Antioquia
- ◆ Orquesta Sinfónica de Antioquia

## Capacitación y Educación

- ◆ Asociación Cultural el Nido de las Golondrinas
- ◆ Club Deportivo Formas Íntimas
- ◆ Comité Privado de Asistencia a la Niñez (PAN)
- ◆ Corporación Correccaminos
- ◆ Corporación Rural Laboratorio del Espíritu
- ◆ Corporación San Luis
- ◆ Fundación Amigos del Tenis de Campo y el Deporte
- ◆ Fundación Club Campestre
- ◆ Fundación Concreto

- ◆ Fundación Dame la Mano
- ◆ Fundación Hogares Claret
- ◆ Fundación Juan Felipe Gómez Escobar
- ◆ Fundación Valorat
- ◆ Fundación Organización VID
- ◆ Fundación para el Bienestar Humano
- ◆ Fundación Ratón de Biblioteca
- ◆ Fundación Secretos para Contar
- ◆ Fundación Sueños por Colombia
- ◆ Fundación Todos Podemos Ayudar
- ◆ Presencia Colombo Suiza

## Desarrollo Social

- ◆ Fundación Proantioquia
- ◆ Fundación Amigos del Parque Explora

## Tercera Edad

- ◆ Ancianato Refugio Santa Ana
- ◆ Casa de Hermanas Ancianas de San Pedro Claver
- ◆ Hermanitas de Los Pobres - Mi Casa
- ◆ Hogar Santa Teresa de Jesús Jornet
- ◆ Refugio De Ancianos San Cristóbal

## Salud y Rehabilitación

- ◆ Asociación Amigos con Calor Humano
- ◆ Casa del Buen Dios
- ◆ Corporación Ser Especial
- ◆ Corporación Un Ser Feliz
- ◆ El Comité de Rehabilitación
- ◆ Fundación Andecol
- ◆ Fundación Clínica Noel
- ◆ Fundación con Amor por Amor
- ◆ Fundación Esperanza para Ver

- ◆ Fundación Hospital Infantil Santa Ana
- ◆ Fundación Integrar
- ◆ Fundación UPB - Milagros de Vida-
- ◆ Fundación Patronato María Auxiliadora
- ◆ Fundación Uno más Uno
- ◆ Fundación Hospitalaria San Vicente De Paúl
- ◆ Hospital Pablo Tobón Uribe
- ◆ Patrulla Aérea Colombiana - Antioquia

## Nutrición

- ◆ Corporación Antioquia Presente
- ◆ Fundación Banco Arquidiocesano de Alimentos
- ◆ Fundación Saciar
- ◆ Fundación Universidad Pontificia Bolivariana
- ◆ Fundación Universidad de Antioquia
- ◆ Inspectoría de Medellín Comunidad Hijas de María Auxiliadora
- ◆ Instituto Técnico Metropolitano
- ◆ Fundación Pascual Bravo
- ◆ Fundación Prodeminas

## Infancia y Juventud con internado

- ◆ Acarpín Hogar de Niñez y Juventud
- ◆ Casa de Nuestra Señora de Chiquinquirá
- ◆ Casa Mamá Margarita
- ◆ Comité Privado de Asistencia a la Niñez – PAN-
- ◆ Corporación Casa de María y El Niño
- ◆ Corporación Hogar
- ◆ Corporación Superarse
- ◆ Fundación Gente Unida
- ◆ Fundación Valorat
- ◆ Granjas Infantiles de Jesús Obrero
- ◆ Hermanas Pequeños Apóstoles de La Redención Aldea Pablo VI
- ◆ Hogares de Acogida Belén
- ◆ Hogares Infantiles San José

## Educación y Alimentación

- ◆ Asociación Amigos de los Niños
- ◆ Corporación Educativa Combos
- ◆ Corporación Semillas de Esperanza
- ◆ Fundación Bambi
- ◆ Fundación Beatriz Londoño
- ◆ Fundación de Atención a la Niñez – FAN-
- ◆ Fundación Educadora Infantil Carla Cristina
- ◆ Fundación Las Golondrinas
- ◆ Fundación Santa María Mazzarello
- ◆ Fundación Ximena Rico
- ◆ Instituto de las Hermanas de Jesús Redentor
- ◆ Jardín Salas Cunas Medellín Gota de Leche

## Infraestructura

- ◆ Fundación Apostolado La Aguja
- ◆ INSOVIVIENDA

## Fortalecimiento Organizacional

- ◆ Compartamos con Colombia
- ◆ Corporación Museo de Arte Moderno de Medellín
- ◆ Fundación Portafolio Verde
- ◆ Museo de Antioquia

## Investigación y Tecnología

- ◆ Corporación para Investigaciones Biológicas – CIB-

## Empresarismo Social

- ◆ Fundación Solidaridad por Colombia – Expoartesano-

## Bienestar Comunitario

- ◆ Sociedad Benéfica Santa Ana
- ◆ Jardín Botánico de Medellín Joaquín Antonio Uribe



Foto Cortesía Proyecto Liderario



# Laboratorio Social

Pensar en común, experimentar, aprender, escalar. Estos proyectos buscan generar respuestas a los retos complejos que encontramos en los barrios, en las comunidades rurales, en la sociedad en general.

De ahí surgen aprendizajes, modelos y aportes valiosos a los problemas públicos.



## Inversión de Impacto

Otras rutas posibles de la filantropía. Inversión con objetivos sociales, para mejorar la vida de las personas más vulnerables.

### Bono de impacto social – CREO

El bono de impacto CREO, desarrollado en dos fases, es una iniciativa que busca conectar a las personas en condiciones vulnerables con nuevas oportunidades de empleo formal a través de estrategias innovadoras.

#### Operadores:

Comfama y Fundación Juanfe

#### Aliados inversionistas:

Comfama, Fundación Juanfe, Fundación Bancolombia y Fundación Sofía Pérez de Soto

#### Copagadores:

Departamento Administrativo para la Prosperidad Social (DPS), Programa de Cooperación Económica Suiza (SECO) y el Banco Interamericano de Desarrollo (BID)



Foto cortesía Fundación Berta Martínez

### Promotora Cultural de Antioquia.

Tercer año de consolidación de un fondo patrimonial que busca contribuir al fortalecimiento y desarrollo del ecosistema cultural. Valor del fondo al cierre de 2023: \$ 27.605 millones.

En el 2023 Fraternidad aportó \$ 2.000 millones, en calidad de donación, para la consolidación del fondo

#### Logros:

- ◆ Se realiza la primera convocatoria abierta para organizaciones culturales sostenibles, 13 proyectos ganadores. Bolsa de recursos: \$ 775 millones
- ◆ Se lidera la mesa de Cultura por impuestos. Por primera vez, Antioquia es el Departamento con más proyectos postulados a Cocrea
- ◆ Se construye un estado de la cultura de Antioquia, más de 6000 actores caracterizados en 115 municipios.
- ◆ Agenda de incidencia pública en cultura

#### Aportantes al fondo:

Fundación Sofía Pérez de Soto, Grupo Sura, Bancolombia, Grupo Bios, Corbeta, Comfama, Grupo Nutresa, Isagen, Haceb, Londoño Gómez, Crystal, ICPA, Premex, Forjas Bolívar, ISA, Grupo Argos, Éxito, Mineros, Interactuar, Cámara de Comercio y personas naturales

#### Operador:

Proantioquia

### Fondo de Vivienda VIVE

Creado por la Fundación Berta Martínez, es una apuesta de innovación social que busca promover el acceso a una vivienda digna, mediante asesoría técnica y servicios de inclusión financiera.

- ◆ Diseño de un vehículo de inversión de impacto
- ◆ Clientes: 997
- ◆ Cartera total en 2023: \$ 3.000 millones
- ◆ Inversión Fraternidad: \$ 300 millones
- ◆ Rentabilidad para Fraternidad: IPC nominal mes vencido

#### Otros Inversionistas:

- ◆ Fundación Sofía Pérez de Soto
- ◆ Comfama
- ◆ Fundación Berta Martínez





## Todos en la 3

Varias estrategias apoyadas por Fraternidad confluyen hoy en la Comuna 3 - Manrique. Una integralidad que busca mejorar la calidad de vida de sus habitantes desde distintos aspectos.

### Tras Tus Huellas, Medellín

Fortalecimiento de las organizaciones culturales de la comuna 3 - Manrique, acompañamiento y formación de liderazgos juveniles, y una mayor conexión entre las empresas y estas comunidades.

#### Logros:

- ◆ Fortalecimiento de 18 organizaciones en gobierno corporativo, portafolios comerciales, estrategia digital y sostenibilidad.
- ◆ Estas organizaciones generan alrededor de 60 empleos directos y una derrama económica anual de \$ 1.700 millones en la comuna 3 Manrique.
- ◆ Diseño del Centro de Servicios Compartidos para apoyar a las organizaciones

- ◆ Ruta turística Manrique, del Barrio al Mundo
- ◆ Estructuración del proyecto Show Barrio Candela: conceptualización y plan de negocio
- ◆ Grupo de liderazgo junevil

#### Aliados:

- ◆ Fundación Grupo Argos: cofinanciador y coordinador de las intervenciones.
- ◆ Fundación Concreto
- ◆ Fundación Sofía Pérez de Soto
- ◆ Pastoral Social - Cáritas Arquidiocesana de Medellín

#### Inversión total:

\$ 476 millones

#### Aporte Fraternidad:

\$ 150 millones

### Fondo Microcrédito Fraternidad

Creado en el 2021 para la reactivación económica de las comunas 3 y 8. Teniendo en cuenta los buenos resultados se hace una adición de recursos en el año 2023 en calidad de donación.

- ◆ Recursos iniciales agosto 2021: \$ 301.5 millones
- ◆ Adición de recursos diciembre 2023: \$ 322 millones
- ◆ 103 empresarios beneficiados
- ◆ Se ha financiado principalmente actividades de comercio al por menor de alimentos, comercio al por menor de productos textiles y confección de prendas a terceros y belleza
- ◆ Tasa de interés del crédito: 1% mensual
- ◆ Rotación del capital inicial: 2.61 veces

Foto Barrio Manrique.  
Cortesía Proyecto Tras Tus Huellas, Medellín

### Mercados Solidarios

Estrategia para contribuir a la seguridad alimentaria de las familias más vulnerables de la comuna 3. Este programa apoyó a familias identificadas por párrocos y líderes de organizaciones comunitarias y les proporcionó acceso a alimentos de primera calidad, comprándolos a precios significativamente más bajos. Para su operación, se crea un fondo rotatorio, con el cual se logra atender directamente, entre junio y diciembre de 2023 a 4350 familias, a quienes se les entregaron 24367 kilos de alimentos, generando ahorros notables para ellos que superaron el 30%.

#### Aliados:

- ◆ Fundación Banco Arquidiocesano de Alimentos
- ◆ Eat Cloud
- ◆ Universidad EAFIT

#### Aporte Fraternidad:

\$ 50 millones

### La Tejeduría Territorial

Esta es una propuesta de conversación, de encuentro, entre organizaciones sociales, líderes comunitarios, empresarios, jóvenes, universidades, para, entre todos, tejer un mejor futuro.

En la comuna 3, particularmente, la conversación se ha centrado en hacer un mapeo y articulación de líderes culturales, artísticos, deportivos y sociales, para consolidar el relato que han denominado “El Camino de Manrique” y así complementar el proceso que avanza en Tras Tus Huellas, Medellín.

Las conversaciones de la Tejeduría también llegaron en 2023 a las comunas 4-Aranjuez, 10-Centro, 15-Guayabal y al municipio de Bello.

#### Aliados:

- ◆ Grupo Sura
- ◆ Industrias Haceb
- ◆ Fundación Sofía Pérez de Soto

- ◆ Fundación Nutresa
- ◆ Comfama

#### Aliados Operadores:

- ◆ Proantioquia
- ◆ Universidad EAFIT

#### Aporte Fraternidad para la Comuna 3:

\$ 190 millones

#### Aportes de los otros aliados para las otras comunas:

\$ 728 millones

#### Inversión Total:

\$ 918 millones



## Ecosistema de Liderazgo

### Liderario, Liderazgo Público

Plataforma de formación, conversación, intercambio y conexión entre líderes conscientes de la construcción de lo público, como el mayor reto colectivo para el presente y futuro de la región.

Son 96 jóvenes los que han pasado por Liderario, que ya va en su tercera cohorte. Actualmente tiene 26 líderes en formación.

#### Aliados:

- ♦ Comfama
- ♦ Grupo Argos
- ♦ Y personas naturales

#### Aliados y operadores:

- ♦ Universidad EAFIT y Proantioquia

#### Inversión total:

\$ 547 millones

#### Aporte Fraternidad:

\$ 200 millones



Foto Cortesía Proyecto Emergentes



### Emergentes, Liderazgo Juvenil

Es una experiencia de formación innovadora dirigida a jóvenes con proyección de liderazgo de alto impacto, que busquen fortalecer sus capacidades para la transformación social, y de co-creación de iniciativas dirigidas a cambiar las realidades sociales de su país.

- ♦ 30 líderes, entre los 18 y 28 años de edad
- ♦ 18 municipios
- ♦ 4 subregiones: Oriente, Suroeste, Urabá y Área Metropolitana.

#### Aliados:

Comfama, Grupo Argos y Proantioquia

#### Aliado Operador:

Fundación Mi Sangre

#### Inversión total:

\$ 308 Millones

#### Aporte Fraternidad:

\$ 150 Millones

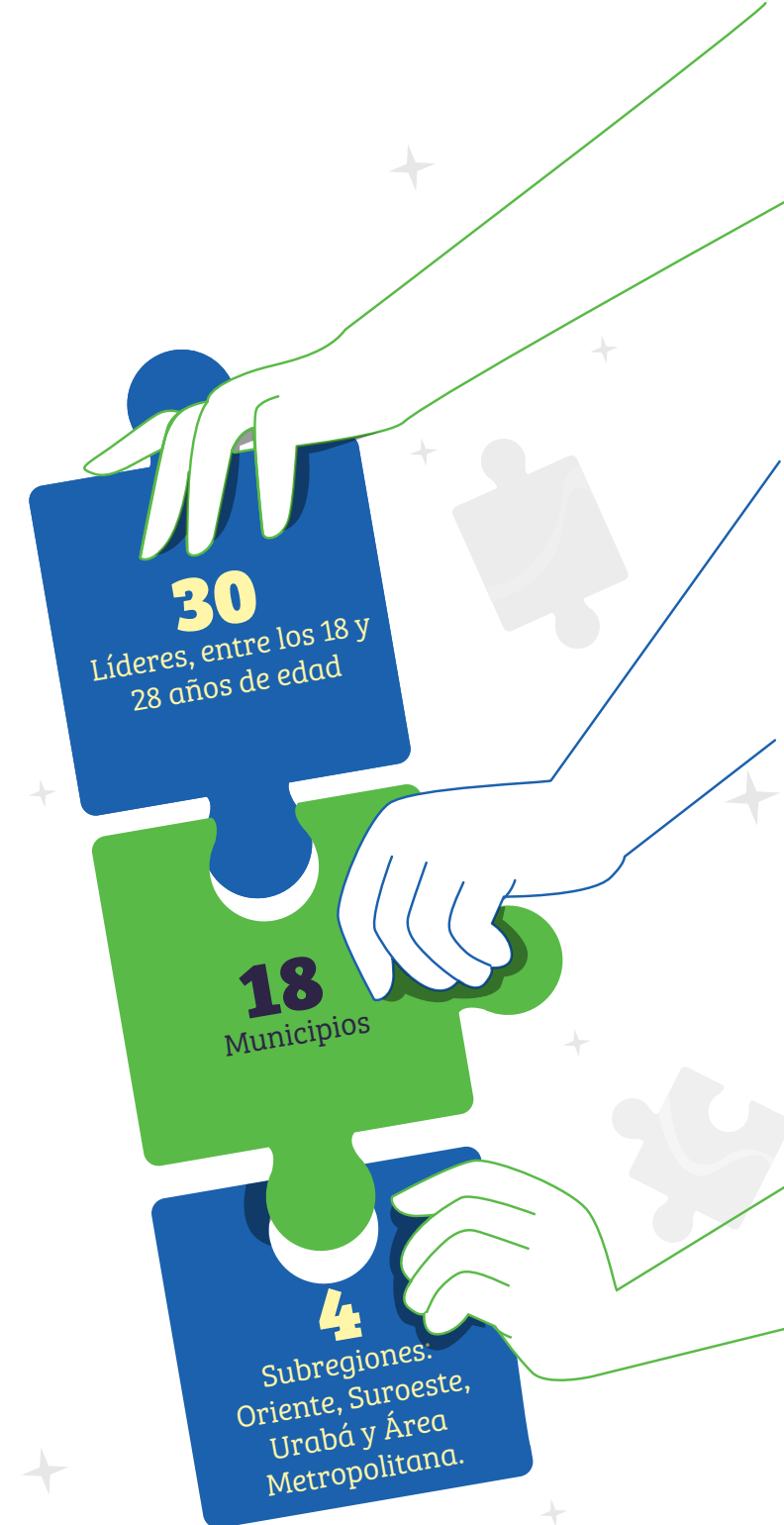



## Desarrollo Rural

### Alianza para el Desarrollo -AFE-

#### Aprender Juntos a Trabajar Juntos

Programa de Desarrollo Integral para Comunidades Sostenibles.

Busca generar capacidades en las comunidades para que agencien su propio desarrollo.

#### Hitos 2023:

1. Acceso a agua potable para la comunidad de 7 Vueltas, en San Juan de Urabá.
2. Inicio del programa en San José de Urama- Dabeiba. Con ruta definida por la comunidad.
3. Oferta académica de educación superior en San José: 1 grupo cerrado en la técnica en producción agropecuaria, con el SENA.
4. La sostenibilidad de procesos en San Juan y San Luis

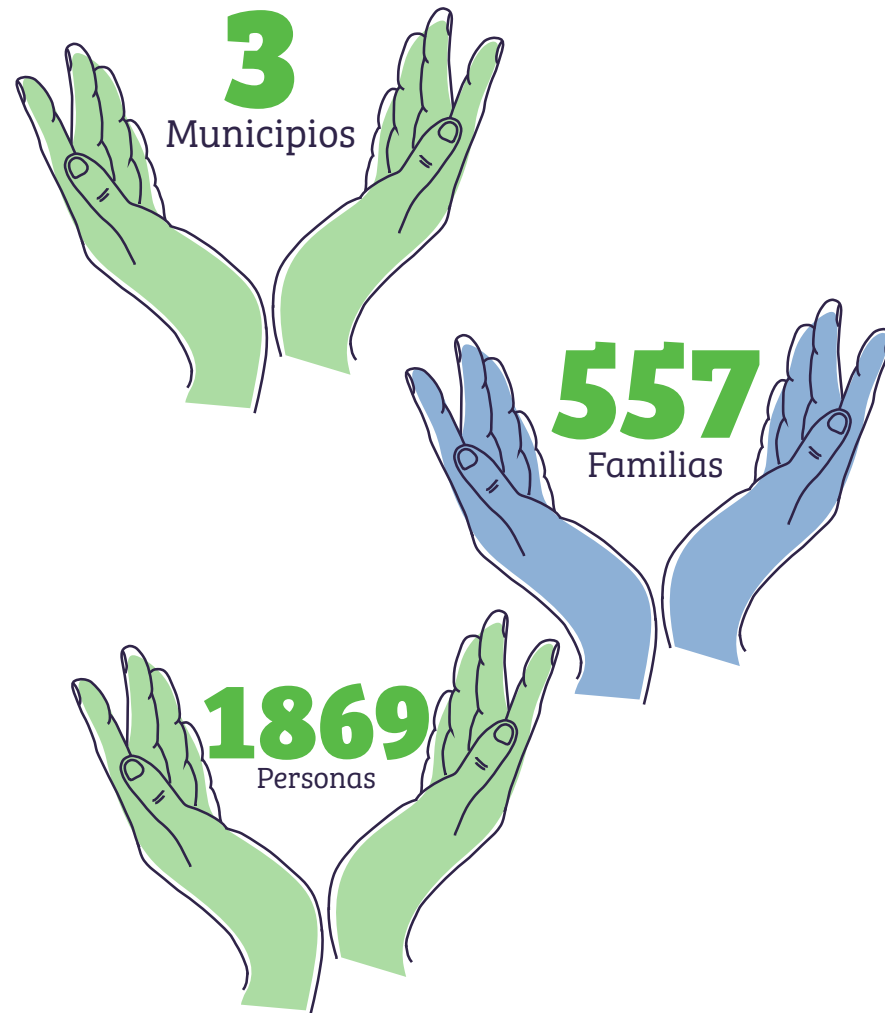

#### 20 fundaciones aliadas:

Fundaciones Aurelio Llano Posada, Bancolombia, Berta Martínez de Jaramillo, Bolívar Davivienda, Celsia, Concreto, Éxito, GreenLand, Grupo Bios, Grupo Familia, Haceb, Pintuco, Postobón, Proantioquia, Saldarriaga Concha, Sofía Pérez de Soto, Sura, United Way Colombia, Unibán y la Asociación de Fundaciones Empresariales.

#### Aliado Operador:

Fundación Berta Martínez

#### Inversión total:

\$ 1.491 millones

#### Aporte Fraternidad:

\$ 80 millones

### Modelo de Desarrollo Rural

El modelo de intervención de la Fundación Aurelio Llano Posada busca que las personas y familias campesinas construyan un camino al desarrollo rural sostenible. Mediante un proceso de planeación participativa y análisis colectivo del territorio, identificando sus capacidades endógenas y atendiendo sus potencialidades.

Con esta alianza llegamos a 2 municipios y 5 veredas: San Luis, El Hacha y La Alacena, en Tamesis, Estrella Nueva y Estrella Vieja en Jericó.

- ♦ 193 familias, 965 personas
- ♦ Proyectos asociativos sostenibles y generando ingresos para las familias
- ♦ Escuela de liderazgo
- ♦ Becas para los y las jóvenes
- ♦ Cuidado del medio ambiente
- ♦ Estrategias de seguridad alimentaria
- ♦ Trabajo en red entre las veredas y asociaciones
- ♦ Gestión autónoma de recursos

#### Aliado Operador:

Fundación Aurelio Llano Posada

#### Inversión total:

\$ 640 millones

#### Aporte Fraternidad:

\$ 320 millones

Foto cortesía Fundación Aurelio Llano Posada





## **Proyecto de Reincorporación Taparales**

### ***Dabeiba***

En este laboratorio de Paz se incubó un modelo de reincorporación social, económico y comunitario para el país. Busca movilizar capacidades del sector privado para, junto al Gobierno Nacional, los firmantes, el sector social y la academia, diseñar, estructurar y ejecutar un modelo que potencie las condiciones habilitantes para la población en proceso de reincorporación del municipio de Dabeiba.

### ***Líneas de acción:***

- ◆ Productividad sostenible.
- ◆ Protección de la biósfera.
- ◆ Reincorporación comunitaria.

### ***Logros:***

270 hectáreas para la construcción de paz

Construcción de confianza y cambio de narrativa en los firmantes

Aumento en el puntaje Índice de Capacidad Organizacional - ICO de la Cooperativa

Consolidación de alianza público-privada con Nuevo Gobierno

### ***Aliados:***

Corbeta, Comfama, Universidad EAFIT, Bios y Fundaciones Nutresa, Argos, Éxito, Sura, Bancolombia y Postobón.

### ***Aliado Operador:***

Proantioquia: Líder y gestor.

Indeoble: operador estrategia social

### ***Inversión Total:***

\$ 264 millones

### ***Inversión Fraternidad:***

\$ 33 millones



Foto Cortesía Proyecto Taparales - Proantioquia





# Estrategia de Educación

## Componentes

### Línea Educación de Calidad





### **Alianza por la Educación Rural en Antioquia - ERA**

Alianza público - privada que busca apoyar el mejoramiento de la calidad de la educación rural por medio de estrategias activas, integradoras y pertinentes, con el fin de brindar más oportunidades en los territorios. Existe desde 2017.

- ◆ 27 municipios en las subregiones de Suroeste, Urabá y Bajo Cauca
- ◆ 714 sedes educativas
- ◆ 27530 estudiantes y 1538 maestros
- ◆ 996 jóvenes en la U en el Campo
- ◆ 35 sedes dotadas con mobiliario, computadores o material didáctico

#### ***Inversión total:***

\$ 11.584 millones

#### ***Aporte Fraternidad:***

\$ 1.650 Millones

#### ***Aliados operadores:***

Fundación Secretos para contar y Comfama

#### ***Aliados:***

Gobernación de Antioquia, Comfama, Proantioquia, Fundaciones Sofía Pérez de Soto, Sura, Bancolombia, Postobón, Aurelio Llano Posada, Éxito, Unibán, GreenLand, Haceb, MUV, Luker, Mineros de Antioquia, Cooperativa Financiera Cotrafa, Comfenalco, Celsia, Comité de Cafeteros de Antioquia, Interactuar, CESDE, IU Colegio Mayor de Antioquia, Universidad CES, Universidad de Antioquia, IU Pascual Bravo, Unilasallista, Universidad EAFIT, Colombiana de Comercio - Corbeta, Familia Soto, Familia Urdaneta Mejía, Hewlett Packard, Lenovo, Protección, Kantar Ibope Media.

Foto Cortesía Alianza ERA







### **Becas ToKANDO**

Modelo de la Fundación Incolmos Yamaha para la formación en habilidades para la vida mediante procesos de iniciación musical.

- ◆ 3 municipios: Fredonia, Támesis y Andes
- ◆ 5 sedes
- ◆ 18 grupos - 178 estudiantes y 5 docentes

#### ***Inversión total:***

\$ 40 millones

#### ***Aporte Fraternidad:***

\$ 20 millones

#### ***Aliado operador:***

Fundación Incolmos  
Yamaha

### **Prevención de consumo de sustancias psicoactivas**

Proyecto de prevención y reducción de riesgos y daños del consumo de sustancias psicoactivas.

- ◆ Municipio: Ciudad Bolívar, corregimiento de Farallones
- ◆ Sede: I.E.R. Farallones
- ◆ 230 estudiantes, 15 docentes y 395 participantes de la comunidad

#### ***Aporte Fraternidad:***

\$ 131 millones

#### ***Aliado Operador:***

Corporación Surgir

### **Alfabetización Inicial y Atención de Rezago Escolar**

Enseñanza de lectura y escritura a los primeros grados escolares, refuerzo y nivelación de estudiantes, formación y acompañamiento docente en la metodología.

- ◆ 4 municipios: San Vicente Ferrer, San Rafael, San Luis, El Peñol.
- ◆ Subregión: Oriente
- ◆ 7 sedes
- ◆ 208 estudiantes y 44 docentes

#### ***Aporte Fraternidad:***

\$ 900 Millones

#### ***Aliado Operador:***

Corporación Centro de Ciencia y Tecnología de Antioquia - CTA

### **Bilingüismo**

Se hace un proyecto piloto en la IER Baltazar Salazar del municipio de Rionegro, que busca que los estudiantes desarrollen competencias y habilidades comunicativas, desde la apropiación curricular del inglés.

- ◆ 594 estudiantes y 12 docentes

#### ***Inversión total:***

\$ 678 millones

#### ***Aporte Fraternidad:***

\$ 388 millones

#### ***Aporte Fundación Los 8 Valores:***

\$ 150 millones

#### ***Aliado operador:***

Centro Colombo Americano de Medellín

Aporte: \$ 140 millones



### **ATAL- Aprendamos Todos a Leer**

Iniciativa para la enseñanza de lectura y escritura. Mediante materiales para el alumno, el maestro y el aula de clase, brinda herramientas para apoyar el proceso de alfabetización inicial.

- ◆ Municipio: Necoclí
- ◆ 83 sedes
- ◆ 2871 estudiantes, 129 docentes
- ◆ Inversión total: \$ 753 Millones

#### ***Aportantes:***

##### ***Fraternidad:***

\$ 200 Millones

##### ***Fundación Luker:***

\$ 200 millones

##### ***Fundación Social:***

\$ 353 millones

#### ***Aliado Operador:***

Corporación Centro de Ciencia y Tecnología de Antioquia - CTA

### **ALFATIC - Conectividad y Alfabetización Digital para docentes**

- ◆ 10 municipios
- ◆ 19 sedes
- ◆ Participantes: 141 Docentes y Directivos

#### ***Aporte Fraternidad:***

\$ 411 Millones

#### ***Aliado operador:***

Corporación Centro de Ciencia y Tecnología de Antioquia - CTA

### **Iniciación Deportiva**

Formación en habilidades para la vida mediante procesos de iniciación deportiva.

- ◆ Municipio: Vigía del Fuerte
- ◆ 3 sedes educativas
- ◆ 400 estudiantes, 10 docentes

#### ***Inversión total:***

\$ 242 millones

#### ***Aporte Fraternidad:***

\$ 159 millones

#### ***Aliado Operador:***

FGL - Fundación Greenland  
Aporte: \$ 83 millones

# EN LA ESCUELA

# LA





# Infraestructura Educativa

Llevamos entregando espacios dignos para la educación de nuestros niños, niñas y jóvenes, durante:



GRACIAS A UNA GRAN ALIANZA PÚBLICO PRIVADA QUE MULTIPLICA LOS SUEÑOS.

En 2023 continuamos mejorando infraestructura educativa pública rural del Departamento:

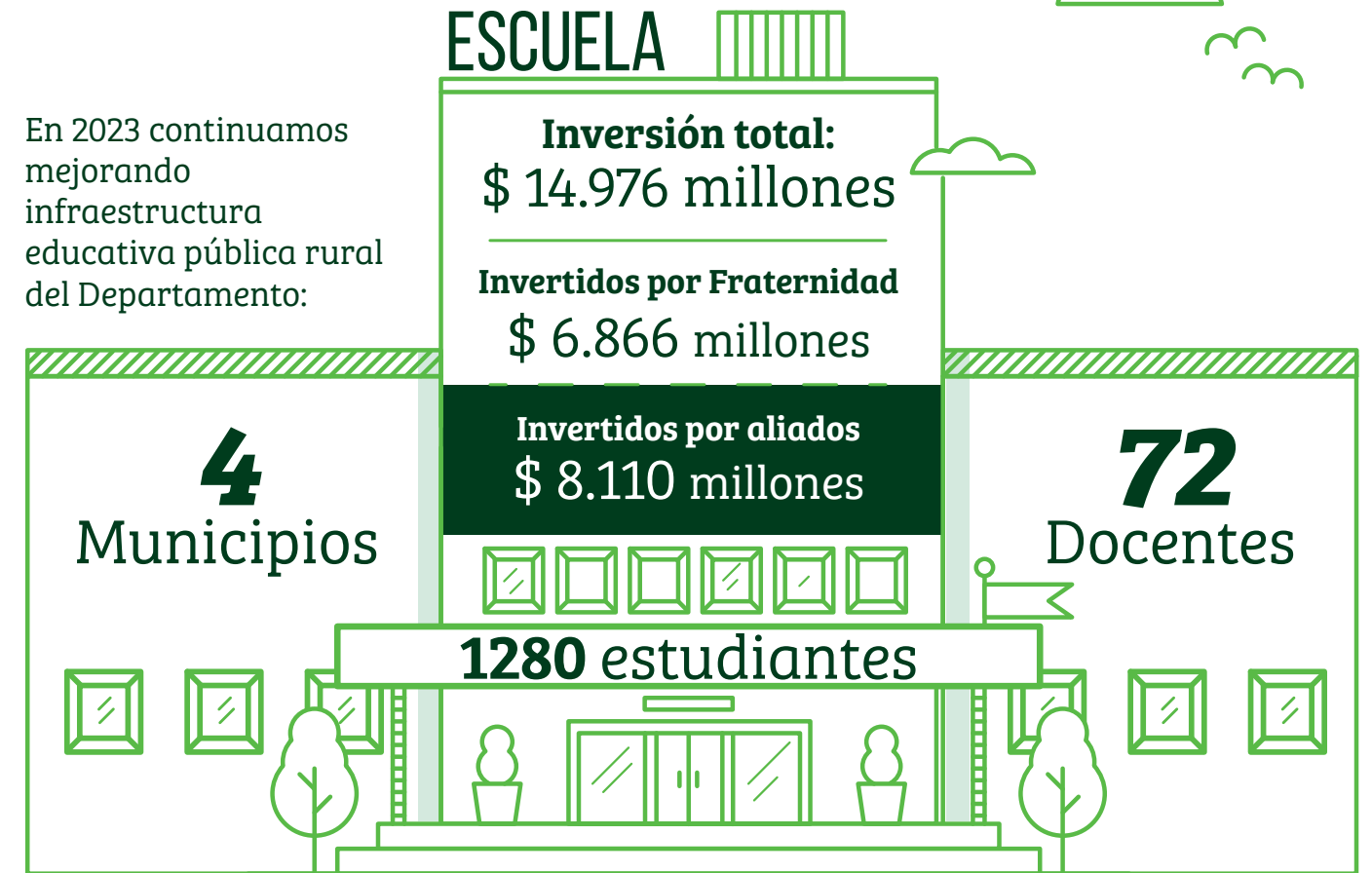

**Aliados:**

- ◆ Gobernación de Antioquia
- ◆ Fundación Berta Martínez: gerencia técnica
- ◆ IDEA (administrador de recursos)
- ◆ Cooperativa Financiera Cotrafa: mobiliario y dotación general
- ◆ Fundación Sofía Pérez de Soto: mobiliario
- ◆ Municipios de Andes y Jericó
- ◆ Haceb: neveras para los restaurantes escolares

Mediante un convenio entre la Fundación Berta Martínez, La Gobernación de Antioquia y la suma de aportes en recursos y en dotaciones de otros aliados, se logró una inversión de \$ 14.976 millones. Proyectos que detallamos en las páginas siguientes.



**IER La Ermita**

- ◆ Municipio: Ciudad Bolívar
- ◆ Vereda La Samaria
- ◆ Estudiantes de preescolar a 11°, primaria en modelo escuela nueva y secundaria en modalidad graduada
- ◆ 141 estudiantes, 14 docentes
- ◆ Mejoramiento completo
- ◆ Arquitecto: Danilo Estrada

**Valor de la intervención:**

\$ 1.258 millones

**Después**



**Antes**



**Después**



**Antes**

**Antes**



**Después**



**CER Villa Amparo**

- ◆ Municipio: Ciudad Bolívar
- ◆ Vereda La Angostura
- ◆ Estudiantes de preescolar a 9°, con el modelo Escuela Nueva y posprimaria
- ◆ 40 estudiantes. 2 docentes
- ◆ Reconstrucción completa y mejoramiento de cancha
- ◆ Diseño Arquitectónico: Taller Síntesis

**Valor de la intervención:**

\$ 2.033 millones



**Después**



**Antes**



**IER La Estrella**

- ◆ Municipio: Jericó
- ◆ Vereda Estrella Nueva
- ◆ Estudiantes de preescolar a 11°, con el modelo Escuela Nueva, posprimaria y media rural
- ◆ 110 estudiantes, 8 docentes
- ◆ Reconstrucción completa
- ◆ Arquitecto: Oscar García

**Valor de la intervención:**  
\$ 4.653 millones

**Después**



**Antes**



**Después**



**Antes**

**Antes**



**Después**



**IER Santa Rita**

- ◆ Municipio: Andes
- ◆ Corregimiento Santa Rita
- ◆ Estudiantes de Preescolar a 11° - 630 estudiantes, 30 docentes.
- ◆ Construcción de nuevos bloques de aulas para poner una sola jornada
- ◆ Arquitecta: Paola López

**Valor de la intervención:**  
\$ 2.415 millones



**Antes**



**Después**



**CER La Libertadora**

- ◆ Municipio: Andes
- ◆ Vereda: San Pedro Abajo
- ◆ Estudiantes de Preescolar a 9°, con 70 estudiantes, 3 docentes.
- ◆ Tercera fase de intervención. Se hizo previamente mejoramiento de baños y ampliación de dos aulas en madera inmunizada.
- ◆ En esta fase se le renovó el bloque 2.
- ◆ Arquitecto: Danilo Estrada

**Valor de la intervención:**  
\$ 789 millones

**Después**



**Antes**



**Después**



**Antes**

**IER La Carbonera**

- ◆ Municipio: Andes
- ◆ Corregimiento San Bartolo
- ◆ Mejoramiento y ampliación.
- ◆ 206 estudiantes de preescolar a 11°. 10 docentes
- ◆ Arquitectura: Taller Síntesis

**Valor de la intervención:**

\$ 618 millones

**Antes**



**Después**



**Antes**



**Después**



### CER Luis Felipe Restrepo

- ◆ Municipio: Pueblorrico
- ◆ Vereda: El Cedrón
- ◆ La anterior sede estaba parcialmente desalojada por fallas estructurales
- ◆ Estudiantes de preescolar a 11 en 4 grupos
- ◆ 62 estudiantes. 4 docentes
- ◆ Arquitecto: Danilo Estrada

#### Valor de la intervención:

\$ 1.590 millones



Antes



Después



Antes

Antes

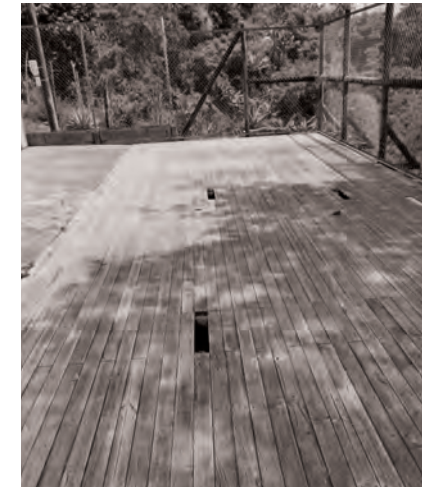

### CER El Carmelo

- ◆ Municipio: Montebello
- ◆ Vereda: El Carmelo
- ◆ Fue reconstruida por la Fundación Argos en 2015 con aportes parciales de Fraternidad
- ◆ Tiene 21 estudiantes. 1 docente
- ◆ Estudiantes de preescolar a 50
- ◆ Mantenimiento y reparación general

#### Valor de la intervención:

\$ 140 millones



Después

Además, durante el año 2023, se continuó con las labores de mantenimiento de 17 sedes educativas de las ya intervenidas por la Fundación, con un aporte de \$ 700 millones a la Fundación Berta Martínez.



Becarios en alianza con la Fundación Aurelio Llano Posada



# Acceso a Educación Superior

**Aporte Fraternidad**  
\$ 8.938\* millones

**Inversión aliados**  
\$ 4.178 millones



**Inversión total**  
\$ 13.116 millones

**Becas**  
\$ 11.528 millones

**Orientación vocacional**  
\$ 1.588 millones

**Estrategias**

### Tipo de formación

	# Becarios
Universitaria	1076
Tecnológica	284
Técnica Laboral	233
No formal	52
Maestría	33
Diplomado	25
Técnica profesional	18
Doctorado	4

### Subregión

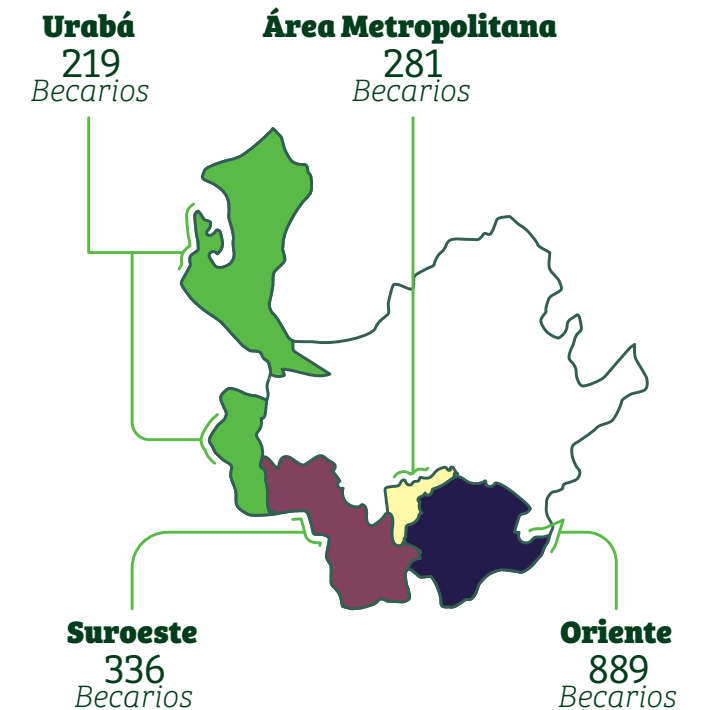

\* \$258 millones recibidos en donación como aporte al proyecto



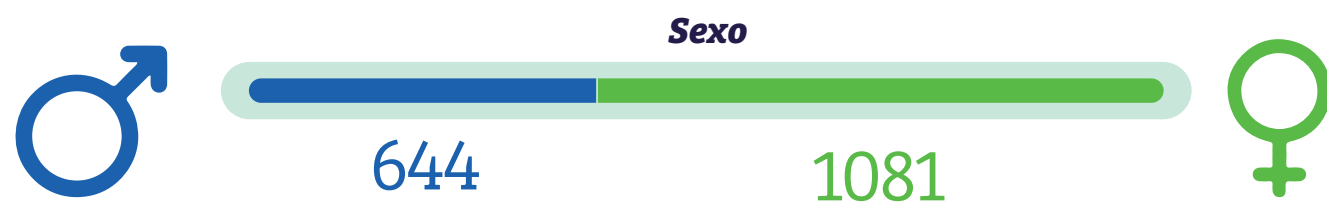

Estudiando	1121
Graduado	375
Proceso de grado	121
Deserción	108



Instituciones de Educación Superior	
Privada	1202
Pública	523

**1725**

Total becarios activos para el 2023

**94%**

de permanencia

### Orientación Vocacional

**1942**

Total de estudiantes beneficiarios de grados 9°, 10° y 11°

**42**

Establecimientos educativos intervenidos

**19**

Municipios

### Becas Especiales:

Se hizo posible que una joven arquera formada en el Club Formas íntimas realice sus estudios profesionales en La Universidad Internacional de Florida -FIU-

**Inversión:**

\$ 27 millones

Un becario en colegios del mundo UWC, sede India

**Inversión:**

\$ 23 millones

8 deportistas de alto rendimiento. Se apoyan con recursos, entregados a través de la Fundación ADA para cubrir gastos de transporte, alimentación, implementación y participación en eventos nacionales e internacionales.

**Inversión:**

\$ 118 millones

Becas de doctorado para 2 profesionales del equipo del Laboratorio Genómico One Health de la Universidad Nacional de Colombia sede Medellín, apoyados en sus doctorados en Biotecnología en la Universidad Nacional y en Ciencias Básicas Biomédicas en la Universidad de Antioquia.

**Inversión:**

\$ 83 millones

Doctorado en pedagogía de la Universidad Católica de Oriente -UCO- para 2 docentes del municipio de Rionegro.

**Inversión:**

\$23.5 millones

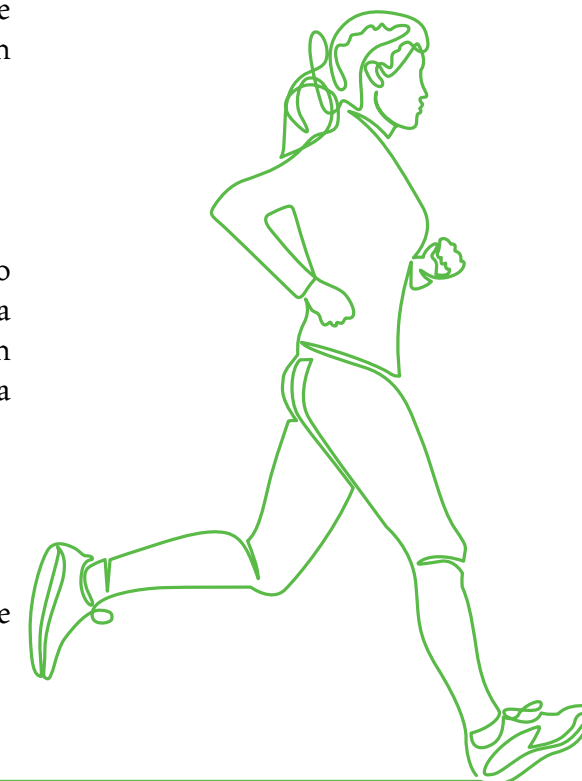

## Consolidado

El programa de acceso a educación superior ha beneficiado desde su creación con el proyecto de orientación vocacional a:

**600**

Docentes

**13977**

Estudiantes

**6908**

Núcleos familiares

y ha beneficiado a:

**4073**

**estudiantes**

con el fondo de becas





- ◆ Asociación de Fundaciones Empresariales - AFE
- ◆ Bau S.A.S
- ◆ Centro Colombo Americano Medellín
- ◆ Corporación Centro de Ciencia y Tecnología de Antioquia - CTA
- ◆ Cobciviles S.A.S
- ◆ Asociación Colombiana de los Colegios del Mundo Unido Acomundo
- ◆ Colombiana de Comercio - Corbeta
- ◆ Comfama
- ◆ Comfenalco Antioquia
- ◆ Comité de Cafeteros de Antioquia
- ◆ Conconcreto S.A.
- ◆ Constructora CASA
- ◆ Constructora Contex S.A.S
- ◆ Cooperativa Financiera Cotrafa
- ◆ Corporación Interactuar
- ◆ Corporación PAN
- ◆ Corporación Portafolio Verde
- ◆ Corporación Universitaria Lasallista
- ◆ Corporación Universitaria Minuto de Dios
- ◆ Departamento Administrativo para la Prosperidad Social
- ◆ Fundación Andi
- ◆ Fundación Aurelio Llano Posada
- ◆ Fundación Bancolombia
- ◆ Fundación Berta Martínez
- ◆ Fundación Bolívar Davivienda
- ◆ Fundación Celsia
- ◆ Fundación Conconcreto
- ◆ Fundación Éxito
- ◆ Fundación GreenLand
- ◆ Fundación Grupo Argos
- ◆ Fundación Grupo Bios
- ◆ Fundación Grupo Social
- ◆ Fundación Haceb
- ◆ Fundación Incolmos Yamaha
- ◆ Fundación Juan Felipe Gómez Escobar-Juanfe
- ◆ Fundación Juan Pablo Gutiérrez Cáceres
- ◆ Fundación Los 8 Valores
- ◆ Fundación Luker
- ◆ Fundación MUV
- ◆ Fundación Pintuco
- ◆ Fundación Postobón
- ◆ Fundación Proantioquia
- ◆ Fundación Saldarriaga Concha
- ◆ Fundación Secretos para contar
- ◆ Fundación Social Unibán - Fundaunibán
- ◆ Fundación Sofía Pérez de Soto
- ◆ Fundación Sura
- ◆ Fundación Universitaria Bellas Artes
- ◆ Fundación Universitaria Católica del Norte
- ◆ Gobernación de Antioquia
- ◆ Instituto del Hospital Pablo Tobón Uribe
- ◆ Instituto para el Desarrollo de Antioquia - IDEA
- ◆ Mineros de Antioquia
- ◆ Municipio de Andes
- ◆ Municipio de Ciudad Bolívar
- ◆ Municipio de Jericó

- ◆ Pastoral Social Medellín
- ◆ Programa de Cooperación Económica Suiza -SECO
- ◆ Souland S.A.S
- ◆ Tecnológico Coredi
- ◆ United Way Colombia
- ◆ Universidad Católica de Oriente - UCO
- ◆ Universidad Católica Luis Amigó
- ◆ Universidad CES
- ◆ Universidad de La Salle - Utopía
- ◆ Universidad EAFIT
- ◆ Universidad EIA
- ◆ Universidad Pontificia Bolivariana -UPB
- ◆ Universidad San Buenaventura
- ◆ Universidad Santo Tomás

Niños Casa Mamá Margarita





# Fraternidad y los ODS







Foto cortesía Fundación  
secretos para contar

Creemos en la Alianza por la Educación Rural de Antioquia -ERA- por su modelo de intervención, porque nos une a muchos y no pone un único objetivo, porque transforma la vida de niñas, niños y jóvenes rurales, por su gran equipo de trabajo en campo, liderado por la Fundación Secretos para contar. Una alianza poderosa.





## Canción de la Fraternidad

Carrera 43A N° 1 - 50

San Fernando Plaza

Torre 1. Oficina 1352

Teléfono: 604 322 13 61

Celular: 304 262 51 93

Medellín, Colombia



[www.fraternidadmedellin.org](http://www.fraternidadmedellin.org)



[fraternidadmedellin](https://www.instagram.com/fraternidadmedellin)



[FraternidadMed](https://twitter.com/FraternidadMed)