



Fundación
Fraternidad
Medellín

Informe
de gestión
2025

El

Podemos

de la

Fraternidad

10
DE DIEZ



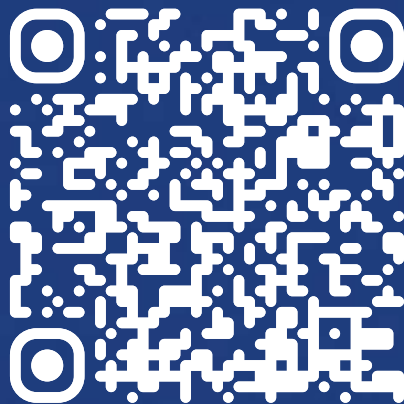

Fundación Fraternidad Medellín
Video institucional

Órganos de Dirección	04
Somos Fraternidad	06
Informe de la Presidencia y la Dirección General	07
Dónde Estamos	13
El Principio de Ayudar a Ayudar	15
Laboratorio Social	23
Educación de Calidad	25
Infraestructura Educativa	29
Programa de Acceso a Educación Superior	39
Programa 10 de 10	42
Aliados	46
Fraternidad y los ODS	48



Parque Municipio de Jardín.
Fotografía El Hilo Azul.

Órganos de Dirección

Presidente:

Rafael Mejía Correa

Consejo Central:

Rafael Mejía Correa

Miguel Eduardo Navarro Duque

Álvaro Londoño White

Juan Guillermo Jaramillo
Correa (Q.E.P.D.)

Gonzalo Restrepo López

José Alberto Vélez Cadavid

Lina Mejía Correa

Tatyana Aristizábal Londoño

Gilberto Restrepo Vásquez

Juliana Mejía Peláez

Mariana Ángel Echavarría

Mauricio Ortega Jaramillo

Sol Beatriz Arango Mesa

Comité de Donaciones:

Miguel Eduardo Navarro Duque

Álvaro Londoño White

Juan Guillermo Jaramillo
Correa (Q.E.P.D.)

Lina Mejía Correa

Tatyana Aristizábal Londoño

Gilberto Restrepo Vásquez

Juliana Mejía Peláez

Mariana Ángel Echavarría

Comité Financiero:

Rafael Mejía Correa

Miguel Eduardo Navarro Duque

Sol Beatriz Arango Mesa

Álvaro Londoño White

Pedro Mejía Villa (externo)

Comité de Becas:

José Alberto Vélez Cadavid

Juliana Mejía Peláez

Juan Guillermo Jaramillo
Correa (Q.E.P.D.)

Tatyana Aristizábal Londoño

Mauricio Ortega Jaramillo

Comité de Cooperación:

Sol Beatriz Arango Mesa

Mariana Ángel Echavarría

Mauricio Ortega Jaramillo

Dirección General:

Magdalena Restrepo Arango,
Directora General

Viviana Gómez González,
*Coordinadora Administrativa y
Financiera*

Rocio Elena Torres Posada,
Auxiliar Administrativa

Karen Yuleza Márquez Castro,
Auxiliar Contable y Financiera

Subdirección de Apoyo a Beneficiarios:

Sandra Patricia Acevedo Díaz,
*Subdirectora de Apoyo a
Beneficiarios*

Cristina Montejo Moreno,
*Coordinadora de Procesos con
Beneficiarios*

Subdirección de Proyectos:

Maribel Díaz Pérez,
Subdirectora de Proyectos

Maria Clara Correa Gallego,
Coordinadora de Educación

María Adelaida Arbeláez
González, *Comunicadora*

Danilo Estrada Pimienta,
Arquitecto



Ilustración de Max Milfort

Fotografías:

El Hilo Azul

Archivo fotográfico de las
fundaciones apoyadas por
Fraternidad

Archivo fotográfico de los
proyectos

Diseño Gráfico:

Omar Velásquez

Somos Fraternidad

Somos una historia construida desde hace más de 68 años que significa solidaridad, cuidado y cariño por los demás.

Somos apoyo para muchas instituciones en Medellín y Antioquia.

Somos educación a través de la construcción de espacios hermosos y dignos, de acompañamiento y formación a jóvenes y docentes, de miles de becas que muchos nunca soñaron con tener y que les permiten imaginarse un futuro mejor.

Somos sensibilidad social, empuje a la cultura, trabajo incansable para hacer realidad los sueños de niñas, niños, mujeres y hombres de distintos rincones.

Somos la unión de aliados estratégicos, comprometidos con el futuro y la equidad.

Somos la expresión firme de un compromiso con la sociedad, del trabajo discreto que se realiza con el fin de que brillen quienes más lo necesitan.

Somos miles de historias que se escriben todos los días con las manos, las miradas y las sonrisas de quienes trabajan permanentemente para hacer de este mundo un lugar mejor gracias al poder de la Fraternidad.



Video:
Manifiesto
Fundación
Fraternidad
Medellín.

Informe de la presidencia y la dirección general

Medellín, 10 de marzo de 2026

Señores
CONSEJO CENTRAL
Fundación Fraternidad Medellín
Medellín

Apreciados Consejeros:

Terminamos un año 2025 colmado de actividades. A pesar de seguir en medio de una incertidumbre política, hemos sido afortunados de poder continuar con todos nuestros proyectos e incluso crecer en varios de ellos, gracias a las alianzas y a nuestra fortaleza patrimonial.

En la Fraternidad tuvimos la tranquilidad de contar con muy buenos ingresos de los réditos del patrimonio. Estos fueron \$48.846 millones, 10% superiores con respecto al 2024.

La ejecución social fue de \$41.493 millones. Con un crecimiento del 17 % frente al 2024, representando un 85% de los réditos.

Hoy podemos contar con orgullo que, en nuestro interés de tener cada vez más aliados, **este año trabajamos con 75 organizaciones distintas. Todas ellas, entre entidades públicas y privadas, aportaron \$ 42.690 millones de pesos que, sumados a los nuestros, representan una inversión social total por \$ 84.183 millones de pesos.** Estas iniciativas, que se consolidan como un multiplicador, nos dan una dinámica importante de crecimiento y han sido claves para incrementar la cobertura en número de beneficiarios, participar en nuevas estrategias y poder generar mayor impacto en la región en la que estamos.

Actividad social

1. Subdirección de Apoyo a Beneficiarios:

- Como *entidad de segundo piso* acompañamos la labor de 118 instituciones a las que les entregamos donaciones por \$13.942 millones. Estas entidades cuentan con una buena administración, llevan a cabo una efectiva labor social e invierten con responsabilidad los recursos que les entregamos. Con ellas hacemos

Informe de la presidencia y
la dirección general

Iniciamos “10 de 10” rumbo a Los Ángeles 2028

seguimiento periódico de su actividad meritoria. A 38 de ellas les realizamos donaciones extraordinarias para proyectos especiales por \$5.203 millones.

Por primera vez accedimos a recursos de Cocrea, la entidad que financia proyectos de carácter cultural y creativo, presentando nuestra línea de apoyo a este sector por \$2.116 millones, lo cual nos ha dado reconocimiento como una entidad de “segundo piso” que apoya institucionalmente este tipo de organizaciones.

- b. Las donaciones al *Programa de Acceso a la Educación Superior* fueron de \$12.340 millones. Se entregaron 1 869 becas en 2025, en programas técnicos, tecnológicos, universitarios, postgrados, educación no formal y becas especiales. En los proyectos complementarios al Fondo, se beneficiaron 3 317 estudiantes con Orientación Socio Ocupacional. Seguimos sumando nuevos aliados en lo académico y en lo financiero; en donde también hemos contado con la generosidad de personas naturales.

Dimos inicio al Programa “10de10” con el propósito de respaldar atletas antioqueños de élite en su meta de poder competir en los Juegos Olímpicos de Los Ángeles 2028. Se cierra el año apoyando a 6 de ellos, con un valor de \$1.075 millones. Para la gestión de este proyecto realizamos una alianza con la Fundación Mariana Pajón. Las Fundaciones Sofía Pérez de Soto y Sura se unieron a esta nueva causa.

2. Subdirección de Proyectos:

Las donaciones al programa de *Apoyo al Desarrollo de la Región* fueron de **\$13.242 millones**. Llegamos a 32 municipios de las subregiones de Oriente, Suroeste y Urabá, con mejoramiento de la infraestructura física de colegios públicos rurales, mejoramiento a la calidad de la educación, formación en habilidades para la vida y acompañamiento a las comunidades en torno a los colegios construidos.

En el marco del convenio de asociación suscrito con la Gobernación de Antioquia desde finales de 2023 para el mejoramiento y/o reconstrucción de 35 instituciones educativas, a la fecha se han entregado 22; 6 se encuentran en ejecución y 5 iniciarán obras en 2026. De manera paralela, en el convenio suscrito con el Instituto para el Desarrollo de Antioquia (IDEA) para la ejecución de 13 proyectos, 7 nuevos restaurantes escolares iniciaron obras en 2025. Estos, junto con los 6 restantes, finalizarán en el primer semestre del presente año. Adicionalmente, se continúa realizando el mantenimiento de la infraestructura construida en vigencias anteriores, garantizando su sostenibilidad y adecuado funcionamiento. Estos resultados son posibles gracias a las alianzas público-privadas entre la Gobernación de Antioquia, el IDEA, la Fundación Berta Martínez y los municipios participantes, que continúan apostando por la confianza institucional y la efectividad del trabajo colectivo.

Los programas de mejoramiento a la calidad de la educación continúan siendo muy valorados por docentes y directivos. Los proyectos ERA (Alianza por la Educación Rural de Antioquia), ATAL (Aprendamos Todos a Leer) y la formación en habilidades para la vida son los que más aportan en el progreso académico y personal de los estudiantes.

Desde 2010 hemos intervenido 135 infraestructuras educativas públicas; mejorando colegios, parques educativos, centros infantiles y escenarios deportivos en beneficio de

39 000 estudiantes, que hoy disfrutan espacios dignos de altísima calidad. Además, 13 000 personas más se benefician en el Campus ITM Fraternidad, para un total de 52.000 estudiantes beneficiados.

Las donaciones en nuestra línea de **LABORATORIO SOCIAL** fueron por \$895 millones. Continuamos participando en proyectos colectivos que impactan la ciudad y la región, con el objetivo de que sean escalables y tengan visibilidad para atraer nuevos aliados. Colectivo AFE, Desarrollo Rural DRIET, Proyecto Taparales en Dabeiba, Liderario, Emergentes, Promotora Cultural, Tras los Puentes y Alianza por el Empleo, son ejemplos de unión de voluntades, en los que resaltamos la capacidad de convocatoria de la Fraternidad, pero también nuestra disposición a escuchar, aprender y a unirnos a nuevas iniciativas.

En esta línea de trabajo, contamos con dos nuevas iniciativas de inversión de impacto: Nos vinculamos a 2 fondos de mucha trascendencia para la región; UVentures, el fondo para apoyar emprendimientos universitarios en etapas tempranas y Fondo Futuro, el fondo de crédito para facilitar el acceso a la educación superior.

Más adelante encontrarán mayor detalle de la gestión a cargo de cada una de las subdirecciones.

Aspectos administrativos y financieros

El activo neto de la Fundación termina el año en \$1.035.403 millones, con un aumento del **17% frente al 2024**.

De manera extraordinaria, recibimos donaciones muy especiales. Varias de ellas gracias a las gestiones realizadas en materia de relacionamiento y cooperación internacional. Resaltamos los recursos recibidos por US\$ 220.000 de las fundaciones americanas VISA, Tinker y Rockefeller. A estas 3 entidades les agradecemos su confianza y credibilidad en el trabajo que hacemos.

El trabajo en materia de comunicaciones y relacionamiento no se detiene. Tuvimos visibilidad nacional e internacional, participando en eventos y patrocinando algunos de ellos. Adicional a las gestiones realizadas con las 3 fundaciones mencionadas, resaltamos el memorando de entendimiento firmado con la Corporación Andina de Fomento (CAF) y la vinculación a la red internacional IEFG (International Education Funders Group), la red más grande del mundo conformada por donantes para financiar proyectos de educación.

En otros aspectos de la Institución, entre los que se cuentan los asuntos normativos, cabe resaltar que:

- a. La Fundación acata la reglamentación sobre los derechos de la propiedad intelectual. Las licencias de programas de computador que actualmente utiliza fueron adquiridas de los distribuidores autorizados de los productores, de conformidad con lo dispuesto por la Ley 603 de 2000.
- b. El cumplimiento de la normatividad relacionada con manejo de bases de datos ante la Superintendencia de Industria y Comercio se encuentra al día; al igual que los requisitos exigidos por la DIAN para nuestra permanencia en el Régimen Tributario Especial.
- c. La entidad deja constancia de que no obstaculiza la libre circulación de las facturas emitidas por los proveedores y ha dado aplicación a la Ley 2024 de 2020 sobre pagos en plazos justos.

En cumplimiento de las disposiciones estatutarias, presentamos, en anexo separado, el informe financiero correspondiente al ejercicio fiscal 2025. Todos los anexos a este informe hacen parte integral del mismo.

Manifestamos nuestro especial reconocimiento a los integrantes del Consejo Central por todo el apoyo brindado a nuestra entidad. También destacamos el trabajo del Comité de Donaciones, a cuyo cargo está la evaluación de las actuaciones desarrolladas para apoyar las comunidades que acompañamos. De igual manera, resaltamos la labor de los Comités de Becas, Cooperación y Financiero. La generosidad y el compromiso de todos los integrantes del Consejo y los Comités son ejemplares y contribuyen a engrandecer el prestigio de la entidad.

Agradecemos también al equipo de trabajo de Fraternidad, el cual se ha destacado por su compromiso, dedicación y profesionalismo.

Retos y avances al inicio de 2026

El año 2026 inicia con una serie de desafíos importantes para la organización, marcados por un ambiente electoral lleno de expectativas y la entrada en vigor de la ley de garantías. Sin embargo, este contexto no impide que la Fundación comience el periodo con esperanza y entusiasmo por los proyectos que se encuentran en marcha, manteniendo viva la ilusión de generar un impacto positivo.

Se destaca la ampliación del plazo del convenio vigente con la Gobernación, cuyo objetivo es la reconstrucción de 35 escuelas. Esta extensión fue necesaria debido a las dificultades logísticas para acceder a las cuatro escuelas ubicadas en la selva de Urrao. Como resultado, parte de las donaciones previstas para ejecutarse en 2025 no pudieron ser entregadas en ese ejercicio y se transferirán para su ejecución en 2026.

Atentamente,

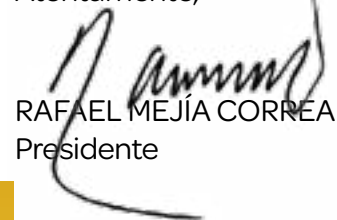

RAFAEL MEJÍA CORREA
Presidente

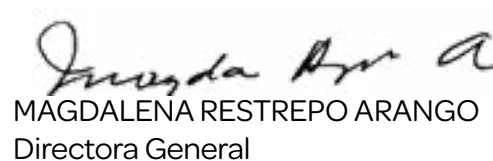

MAGDALENA RESTREPO ARANGO
Directora General



EN MEMORIA DE JUAN GUILLERMO JARAMILLO CORREA

Expresamos nuestro más profundo pesar por el fallecimiento de Juan Guillermo Jaramillo Correa, miembro del Consejo Central durante más de treinta años y figura esencial en la consolidación de nuestra vida institucional. Su permanencia a lo largo de estas décadas fue testimonio de una vocación de servicio ejemplar y de una lealtad inquebrantable hacia los principios que orientan nuestra misión.

Participó con responsabilidad y altura en innumerables sesiones, distinguiéndose siempre por la solidez de su criterio, la prudencia de sus reflexiones y la integridad de sus decisiones. Desde los comités de donaciones y becas, su aporte fue especialmente valioso para garantizar que cada determinación respondiera al sentido ético y al compromiso social que han caracterizado históricamente a la Fundación. Su mirada analítica, unida a una profunda sensibilidad frente a las realidades

humanas, contribuyó de manera decisiva a fortalecer nuestro propósito de trabajar por el bienestar de quienes más lo necesitan.

Juan Guillermo fue, además, un referente de rectitud y coherencia. Su presencia otorgó confianza, continuidad y equilibrio al quehacer institucional, y su legado se inscribe de manera perdurable en la historia de la Fraternidad Medellín como ejemplo de responsabilidad, generosidad y auténtico espíritu solidario.

El Consejo Central, la Dirección General y todo el equipo de la Fundación expresan su gratitud por una vida entregada al servicio de los demás y acompañan con respeto y solidaridad a su familia y seres queridos. Honramos su memoria con la certeza de que su ejemplo seguirá iluminando nuestro camino y reafirmando el sentido trascendente de nuestra labor.

Que descanse en paz.



Zona rural Urrao.
Fotografía El Hilo Azul.

Dónde estamos

Hacemos presencia en 32 municipios de las subregiones de Oriente, Suroeste, Urabá y Valle de Aburrá.





Foto cortesía Fundación Ratón de Biblioteca

El principio de Ayudar a Ayudar

118
Entidades apoyadas

11
Líneas de trabajo

\$ 13.942
Millones invertidos

Esta línea refleja nuestro compromiso con el fortalecimiento del ecosistema social de Antioquia, reconociendo el papel clave que cumplen las organizaciones sociales en la transformación de los territorios. A través de esta, brindamos recursos de libre destinación, para apoyar proyectos especiales y para procesos de fortalecimiento institucional, con el propósito de potenciar capacidades, mejorar sostenibilidad y ampliar el impacto de las organizaciones. Partimos de la confianza y de la convicción de que ayudar a quienes ayudan es una de las formas más efectivas de generar cambios duraderos en las comunidades.

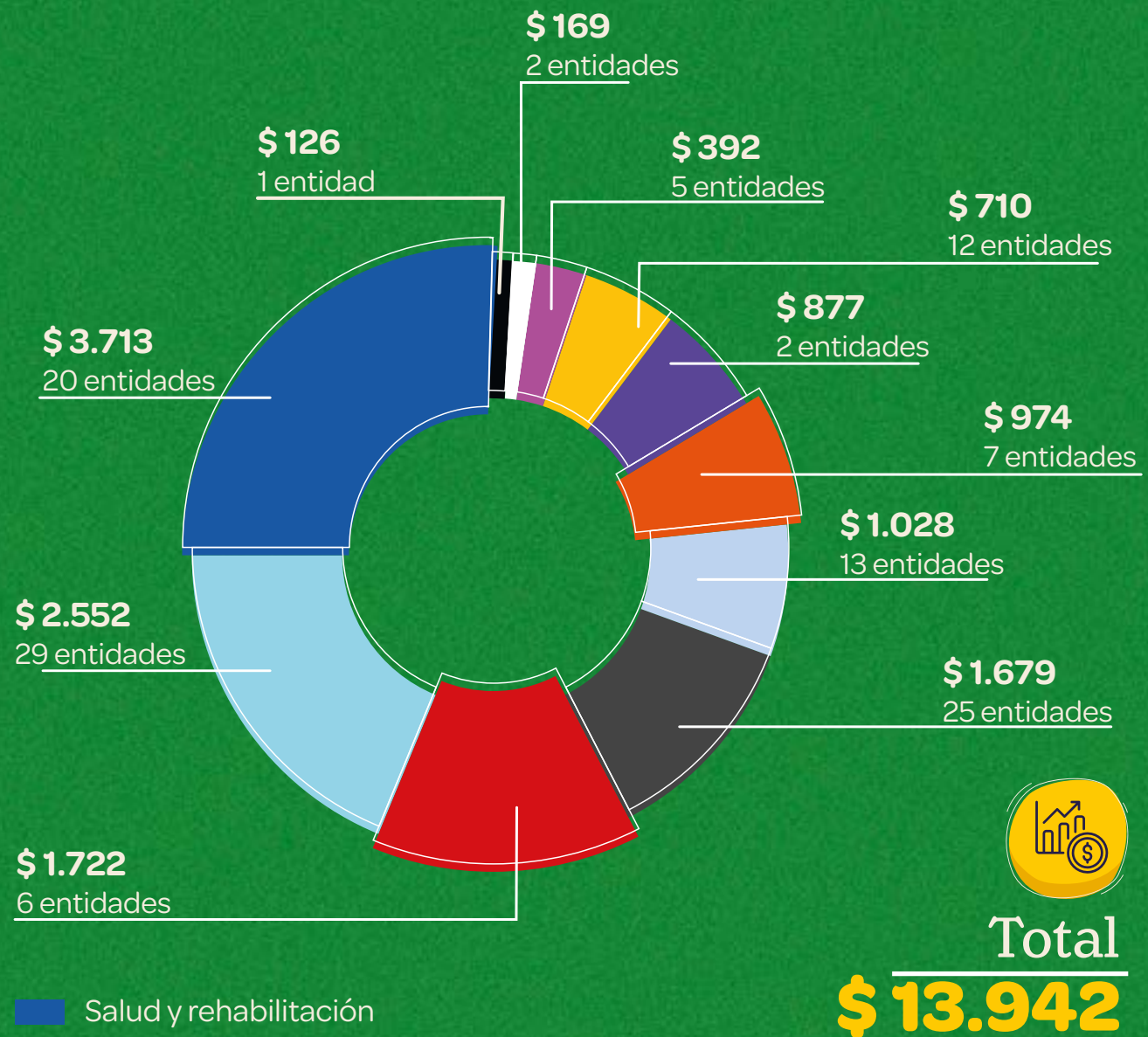

- Salud y rehabilitación
- Cultura y arte
- Vivienda - Infraestructura
- Capacitación y educación
- Infancia y juventud con internados
- Nutrición
- Desarrollo social
- Educación y alimentación
- Tercera edad
- Fortalecimiento organizacional
- Empresarismo social

* Valores expresados en millones de pesos

Aportes especiales

Del total de recursos entregados en el año 2025, **\$ 5.203 millones de pesos se dirigieron a complementar proyectos especiales de 38 entidades.**

Clínica Cardio VID

Recurso invertido: \$1.000 millones
Destinación recurso: Compra de equipo resonador

Ejército Nacional – Batallón Yarumal

Recurso invertido: \$660 millones
Destinación recurso: Construcción de cancha de fútbol 8 y gimnasio al aire libre

Fundación Hospitalaria San Vicente de Paúl

Recurso invertido: \$600 millones
Destinación recurso: Reactivación de la Unidad Especializada en Trasplante Hepático Pediátrico

Fundación Argos

Recurso invertido: \$500 millones
Destinación recurso: Colegio Turbo

Casa del Buen Dios

Recurso invertido: \$500 millones
Destinación recurso: Compra sede

Museo de Antioquia

Recurso invertido: \$206 millones
Destinación recurso: Compra e instalación ascensor

Hospital San Juan de Dios

Recurso invertido: \$201 millones
Destinación recurso: Adecuación en el hospital de Titiribí y ecógrafo

Fundación Los 8 Valores

Recurso invertido: \$191 millones
Destinación recurso: Escuela socio deportiva Real Madrid en Manrique – Raizal

Corporación de Innovación para el Desarrollo de Productos

Recurso invertido: \$178 millones
Destinación recurso: Control biológico de dengue, chikungunya, fiebre amarilla, zika en Urabá y Bajo Cauca

Fundación Ratón de Biblioteca

Recurso invertido: \$160 millones
Destinación recurso: Conjugarte

Hospital Pablo Tobón Uribe

Recurso invertido: \$158 millones
Destinación recurso: Compra equipo acelerador y dotación instituto

Corporación Dulazar

Recurso invertido: \$130 millones
Destinación recurso: Cierre financiero para compra de vivienda

El principio de Ayudar a Ayudar

Promotora Comercio Social

Recurso invertido: \$ 126 millones

Destinación recurso: Internacionalización de empresarios antioqueños

Corporación Educativa Nueva Visión Convisión

Recurso invertido: \$ 73 millones

Destinación recurso: Construcción colegio Nuestra Señora de las Mercedes en el municipio de La Unión

Corporación Orquesta Filarmónica de Medellín

Recurso invertido: \$ 66 millones

Destinación recurso: Contratación director asociado

Fundación Prolírica de Antioquia

Recurso invertido: \$ 55 millones

Destinación recurso: Proyecto El Renacer de mi Tierra en Támesis y Temporada internacional de ópera y zarzuela

Fundación Hospital Infantil Santa Ana

Recurso invertido: \$ 51 millones

Destinación recurso: Planta eléctrica área de vacunación

Fundación De Atención A La Niñez – FAN

Recurso invertido: \$ 50 millones

Destinación recurso: Adecuación centros jugar para sanar

Jardín Salas Cunas Medellín Gota De Leche

Recurso invertido: \$ 40 millones

Destinación recurso: Adecuación del techo de la sede principal

Fundación Casa Tres Patios

Recurso invertido: \$ 30 millones

Destinación recurso: Talleres artísticos para la reintegración de privados de libertad y pospenados (Pedregal y Bellavista)

18 entidades beneficiarias

Recurso invertido: \$ 228 millones

Destinación recurso: Otros apoyos menores a \$30 millones

Total:

\$ 5.203

*Valor expresado en millones de pesos



Batallón Yarumal.
Fotografía El Hilo Azul

Bienestar para quienes nos cuidan

En los Llanos de Cuivá, en el municipio de Yarumal, 1 800 jóvenes soldados viven una etapa decisiva de sus vidas, lejos de sus familias y con la responsabilidad de proteger el territorio. Pensando en ellos —en sus momentos de descanso, en sus partidos improvisados al atardecer, en las conversaciones que alivian la distancia— hicimos entrega de una nueva placa polideportiva y un gimnasio al aire libre, en la Base Militar del Ejército.

Más que una obra de infraestructura, este espacio representa un lugar para reencontrarse, cuidar la salud física y fortalecer los lazos de compañerismo que sostienen la vida en la base. Creemos que el bienestar también se construye desde la gratitud, y esta inversión de \$660 millones de pesos es una manera concreta de reconocer su compromiso y ofrecerles un entorno digno para la recreación y la integración.

118 entidades apoyadas

Salud y Rehabilitación

- Asociación Amigos con Calor Humano
- Casa del Buen Dios
- Clínica Cardio Vid
- Corporación de Innovación para El Desarrollo de Productos Contra Enfermedades Tropicales
- Corporación Un Ser Feliz
- El Comité de Rehabilitación de Antioquia
- Fundación Clínica Noel
- Fundación Con Amor por Amor
- Fundación Esperanza para Ver
- Fundación Hospital Infantil Santa Ana
- Fundación Hospitalaria San Vicente de Paúl
- Fundación Integrar
- Fundación IQ Te Quiere
- Fundación Mónica Uribe Por Amor
- Fundación Patronato María Auxiliadora
- Fundación Universidad Pontificia Bolivariana
- Fundación Uno Mas Uno
- Hospital Pablo Tobón Uribe
- Hospital San Juan de Dios
- Patrulla Aérea Colombiana – Antioquia

Cultura y Arte

- Asociación Cultural Ballet Metropolitano de Medellín
- Asociación de Amigos Museo Maja
- Asociación Pequeño Teatro de Medellín
- Corporación Ballet Folklórico de Antioquia
- Corporación Cantoalegre
- Corporación Común y Corriente
- Corporación Cultural Academia de Baile Unión Latina

- Corporación Cultural Canchimalos
- Corporación Cultural Nuestra Gente
- Corporación Cultural Pasión y Corazón
- Corporación Cultural y Artística Elements
- Corporación El Balcón de los Artistas
- Corporación Escuela de Música del Municipio de Ciudad Bolívar Antioquia
- Corporación Escuela de Música Jardín
- Corporación Fernando González – Otraparte
- Corporación Museo de Arte Moderno de Medellín
- Corporación Orquesta Filarmónica de Medellín
- Corporación Parque Explora
- Fundación Casa de Las Estrategias
- Fundación Casa Museo Maestro Pedro Nel Gómez
- Fundación Incolmotos Yamaha
- Fundación Oasis Urbano
- Fundación Pablo Tobón Uribe
- Fundación Proantioquia
- Fundación Prolírica de Antioquia
- Fundación Ratón de Biblioteca
- Fundación Sirenaica
- Museo de Antioquia
- Orquesta Sinfónica de Antioquia

Vivienda – Infraestructura

- Corporación Educativa Nueva Visión Convisión
- Corporación Dulazar Provienda Digna
- Ejército Nacional de Colombia
- Fundación Apostolado La Aguja
- Fundación Argos
- Institución Social de Ayuda para Vivienda

Capacitación y Educación

- Academia Colombiana de Ciencias Exactas, Físicas Y Naturales
- Asociación Cultural El Nido de Las Golondrinas
- Club Deportivo Formas Íntimas
- Comité Privado de Asistencia a La Niñez PAN
- Corporación Correcaminos
- Corporación Educativa y Cultural Motete
- Corporación Rural Laboratorio del Espíritu

- Corporación San Luis
- Fundación Antonio Restrepo Barco
- Fundación Casa Tres Patios
- Fundación Club Campestre
- Fundación Concreto
- Fundación Dame La Mano
- Fundación Encesta Tus Sueños
- Fundación Hogares Claret
- Fundación Juan Felipe Gómez Escobar
- Fundación Los 8 Valores
- Fundación Organización Vid
- Fundación para El Bienestar Humano
- Fundación Ratón de Biblioteca
- Fundación Secretos para Contar
- Fundación Sueños por Colombia
- Fundación Todos Podemos Ayudar
- Presencia Colombo Suiza
- Universidad Católica De Oriente

Infancia y Juventud con Internados

- Acarpín Hogar de Niñez y Juventud
- Casa de Nuestra Señora de Chiquinquirá
- Casa Mamá Margarita
- Comité Privado de Asistencia a La Niñez PAN
- Corporación Hogar
- Corporación Superarse
- Fundación Gente Unida
- Fundación Transformación Internacional
- Fundación Valorat
- Granjas Infantiles de Jesús Obrero
- Hermanas Pequeñas Apóstoles de La Redención
- Hogares de Acogida Belén
- Hogares Infantiles San José

Nutrición

- Asociación de Ingenieros Egresados de la Facultad de Minas
- Fundación Banco Arquidiocesano de Alimentos de Medellín

- Fundación Pascual Bravo
- Fundación Saciar, Banco de Alimentos
- Fundación Universidad de Antioquia
- Fundación Universidad Pontificia Bolivariana
- Inspectoría Medellín Comunidad Hijas de María Auxiliadora

Desarrollo Social

- Corporación Amigos del Parque Explora
- Fundación Proantioquia

Educación y Alimentación

- Corporación Educativa Combos
- Corporación Semilla de Esperanzas
- Fundación Ayuda a La Infancia Hogares Bambi Medellín
- Fundación Beatriz Londoño
- Fundación Conciencia Formación para La Paz
- Fundación de Atención a La Niñez
- Fundación Educadora Infantil Carla Cristina
- Fundación Las Golondrinas
- Fundación Santa María Mazzarello
- Fundación Ximena Rico Llano
- Instituto de Las Hermanas de Jesús Redentor
- Jardín Salas Cunas Medellín Gota de Leche

Tercera Edad

- Ancianato Refugio Santa Ana
- Casa de Hermanas Ancianas de San Pedro Claver
- Hermanitas de Los Pobres Mi Casa
- Hogar Santa Teresa Jornet de La Congregación de Las Hermanitas de Los Ancianos Desamparados
- Refugio de Ancianos San Cristóbal

Fortalecimiento Organizacional

- Compartamos con Colombia
- Fundación Origen

Empresarismo Social

- Promotora de Comercio Social



Foto cortesía proyecto Tras los Puentes

Laboratorio Social

Estas iniciativas se desarrollan, en su mayoría, bajo esquemas de colaboración multiactor y multisectorial, promoviendo la convergencia de saberes, capacidades y recursos.

N°	PROYECTO	FRATERNIDAD	ALIADOS	TOTAL
1	Liderario - Liderazgo Público	\$ 212	\$ 664	\$ 876
2	Emergentes - Liderazgo Juvenil	\$ 174	\$ 276	\$ 450
3	Tras los Puentes	\$ 150	\$ 853	\$ 1.003
4	Programa de Desarrollo Rural de la Fundación Aurelio Llano Posada	\$ 85	\$ 85	\$ 170
5	Alianza para el Desarrollo - Colectivo AFE	\$ 80	\$ 906	\$ 986
6	Alianza por el Empleo de Mujeres y Jóvenes	\$ 194	\$ 1.477	\$ 1.671
		\$ 895	\$ 4.261	\$ 5.156

*Cifras expresadas en millones de pesos

Inversión de impacto

La línea de inversión de impacto representa una nueva ruta para ampliar y profundizar nuestra acción filantrópica, integrando impacto social y sostenibilidad financiera. Con esto, seguimos evolucionando hacia un modelo que moviliza capital con propósito, apoya soluciones innovadoras y contribuye a transformar la filantropía tradicional en una herramienta estratégica de largo plazo.

Dos propuestas financiadas en 2025:

- * Con el propósito de promover el acceso a la educación superior y reducir brechas de cobertura, la Fundación Fraternidad Medellín se unió a **Fondo Futuro**, un fondo de impacto para la financiación de estudios universitarios creado por las universidades EIA, EAFIT, Pontificia Bolivariana UPB, Universidad de Medellín y CES.

En 2025 cada universidad realizó un aporte inicial de \$500 millones de pesos, con el compromiso de invertir cada una hasta \$ 2.500 millones de pesos en un plazo de cinco años.

Aporte Fundación Fraternidad Medellín 2025: \$500 millones, con el compromiso de aportar \$3.000 millones de pesos en cinco años.

- * **Fondo Uventures:** fondo de inversión e incubación creado en Medellín por las universidades EAFIT y EIA, para apoyar con formación y capital a todos los jóvenes universitarios emprendedores de todo Antioquia, que apenas comienzan a incursionar en el mundo de los negocios.



Foto cortesía Fondo Futuro

El fondo tiene como meta llegar a los \$12.000 millones de pesos en cinco años, actualmente cuenta con compromisos por \$ 6.600 millones.

Aporte Fundación Fraternidad Medellín 2025: \$660 millones; con el compromiso de aportar \$ 3.300 millones de pesos en cinco años.

Aportes ya comprometidos por las Universidades EAFIT y EIA: \$ 3.300 millones

Educación de calidad

Nuestra estrategia de educación se orienta a fortalecer la educación pública rural como un camino clave para la equidad, el desarrollo territorial y la movilidad social. A través de un trabajo articulado con aliados institucionales, comunitarios y técnicos, acompañamos a comunidades educativas en el mejoramiento de los procesos de enseñanza y aprendizaje, la permanencia escolar y las trayectorias exitosas. Las cifras y resultados que se presentan a continuación reflejan cómo este esfuerzo colectivo se traduce en hechos concretos y medibles que consolidan una apuesta de largo plazo por la educación rural.

En 2025 los proyectos de educación llegaron a:

 **32**
Municipios

 **228**
Sedes educativas

 **19 518**
Estudiantes

 **1 180**
Docentes y directivos

Inversión Fraternidad:

\$6.375
millones

Inversión aliados:

\$16.900
millones

Inversión total:

\$23.275
millones



Alfabetización Inicial en el Oriente Antioqueño. Foto cortesía CTA

Alianza por la Educación Rural de Antioquia – ERA

Aliado gestor y operador: Fundación Secretos para contar
Municipios: 29
Sedes: 760
Impactados: 35 259 estudiantes y docentes

Inversión:

- * **Fraternidad:** \$ 2.200 millones
- * **Aliados:** \$ 13.348 millones
- * **Total:** \$ 15.548 millones

Alfabetización Inicial en el Oriente Antioqueño

Aliado operador: CTA
Municipios: 6
Sedes: 17
Impactados: 1 692 estudiantes y docentes

Inversión:

- * **Fraternidad:** \$1.045 millones
- * **Total:** \$ 1.045 Millones

Alfabetización Inicial en Necoclí

Aliado operador: Fundación Luker
Municipios: 1
Sedes: 125
Impactados: 6 987 estudiantes y docentes

Inversión:

- * **Fraternidad:** \$ 250 millones
- * **Aliados:** \$ 456 millones
- * **Total:** \$ 706 millones

AlfaTIC

Aliado operador: CTA
Municipios: 7
Sedes: 11
Impactados: 4 617 estudiantes y docentes

Inversión:

- * **Fraternidad:** \$ 454 millones
- * **Aliados:** \$ 319 millones
- * **Total:** \$ 773 millones

Becas ToKando

Aliado operador: Fundación Incolmotos Yamaha
Municipios: 12
Sedes: 22
Impactados: 830 estudiantes y docentes

Inversión:

- * **Fraternidad:** \$ 132 millones
- * **Aliados:** \$ 132 millones
- * **Total:** \$ 264 millones

Centros de Iniciación y Formación Deportiva – CIFD

Aliado operador: Fundación Greenland
Municipios: 1 – Vigía del Fuerte
Sedes: 3
Impactados: 400 estudiantes y docentes

Inversión:

- * **Fraternidad:** \$ 194 millones
- * **Aliados:** \$ 64 millones
- * **Total:** \$ 258 millones



Becas ToKando. Foto cortesía Fundación Incolmotos Yamaha.

Bilingüismo

Aliado operador: Open English, Centro Colombo Americano y Sislenguas – Eafit
Municipios: 1 – Rionegro
Sedes: 5. IE Concejo Municipal El Porvenir, IER Baltazar Salazar y 3 sedes de la IE Técnico Industrial Santiago de Arma
Impactados: 3 754 estudiantes y docentes

Inversión:

- * **Fraternidad:** \$ 770 millones
- * **Aliados:** \$ 1.707 millones
- * **Total:** \$ 2.477 millones

El Arte de los Sueños

Aliado operador: Fundación El Arte de los Sueños
Municipios: 1 – El Carmen de Viboral
Sedes: 1
Impactados: 38 estudiantes

Inversión:

- * **Fraternidad:** \$ 218,5 millones
- * **Aliados:** \$ 218,5 millones
- * **Total:** \$ 437 millones

Rectores Líderes Transformadores

Aliado operador: Cosmo Schools
Municipios: 1 – Rionegro
Instituciones: 17
Impactados: 26 rectores y coordinadores

Inversión:

- * **Fraternidad:** \$ 175 millones
- * **Aliados:** \$ 283 millones
- * **Total:** \$ 458 millones

Maestros que Tejen Futuro

Aliado operador: CTA
Municipios: 9
Impactados: 345 docentes

Inversión:

- * **Fraternidad:** \$ 400 millones
- * **Aliados:** \$ 373 millones
- * **Total:** \$ 773 Millones

Mural sede La Piedra, Andes

Infraestructura Educativa

En 2025, nuestras intervenciones en infraestructura educativa llegaron a:



22

Municipios



6

Sedes educativas reconstruidas o mejoradas completamente.



9

Sedes mejoradas parcialmente



Mantenimiento a **19** sedes educativas y **3** Parques Educativos

Los proyectos de mejoramiento de infraestructura educativa son un componente fundamental en nuestra apuesta por elevar la calidad de la educación, especialmente en contextos rurales. Ambientes escolares seguros, dignos y adecuados inciden directamente en las condiciones de aprendizaje, la permanencia de los estudiantes y el bienestar de las comunidades educativas. Desde esta línea, impulsamos intervenciones que van más allá de la obra física, integrando participación comunitaria y articulación con actores locales, para que la infraestructura se convierta en un habilitador efectivo de procesos pedagógicos, equidad territorial y desarrollo educativo sostenible.

Un año en cifras:

Inversión Fraternidad:

\$6.130

Inversión aliados:

\$ 14.816

Inversión total 2025:

\$ 20.946

*Valores expresados en millones de pesos

Desde 2010 este es el histórico de intervenciones en infraestructura educativa:



Regalo a la ciudad de un campus universitario
Para un total de 135 infraestructuras para el desarrollo que hoy albergan unas 52 mil personas

La Fundación Berta Martínez es quien recibe los recursos de Fraternidad en calidad de donación, realiza el convenio de asociación con la Gobernación de Antioquia y se encarga de la gerencia técnica de todos estos proyectos de infraestructura.

Alianza con la Gobernación de Antioquia:

Desde 2023 se cuenta con un convenio para el mejoramiento de 35 sedes educativas de las subregiones de Oriente y Suroeste. Estas son las sedes intervenidas en 2025, en el marco de esta alianza:

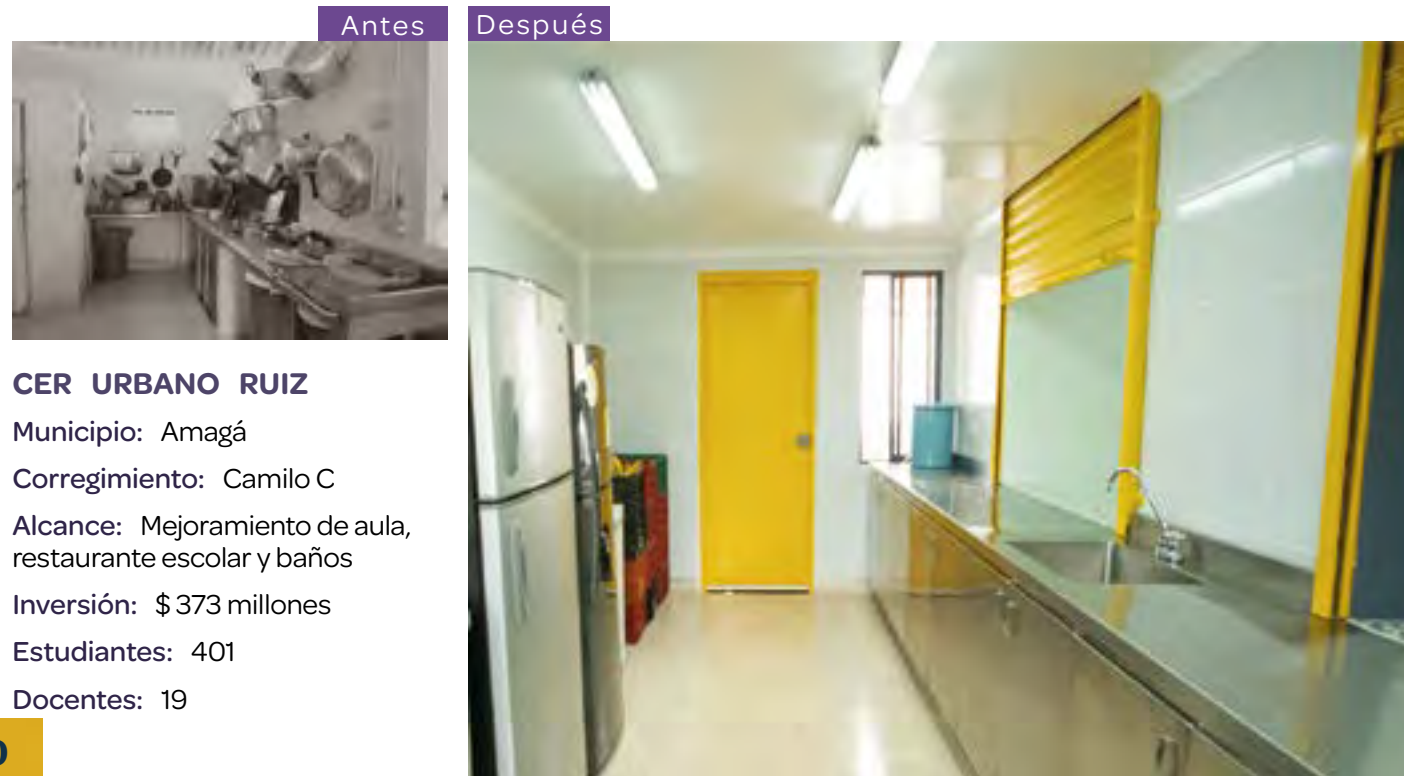

CER URBANO RUIZ

Municipio: Amagá
Corregimiento: Camilo C
Alcance: Mejoramiento de aula, restaurante escolar y baños
Inversión: \$ 373 millones
Estudiantes: 401
Docentes: 19



Antes



Después

CER LA LEJÍA

Municipio: Andes
Vereda: La Lejía
Alcance: Reconstrucción completa en sitio nuevo.
Inversión: \$ 1.504 millones
Estudiantes: 25
Docentes: 1
*Esta sede tuvo que ser construida en sitio nuevo luego de que un alud de tierra sepultara la anterior sede, hecho en el que 3 menores perdieron la vida.



CER LA PIEDRA

Municipio: Andes
 Vereda: La Piedra
 Alcance: Ampliación y mejoramiento
 Inversión: \$ 894 millones
 Estudiantes: 94
 Docentes: 4
 Arquitecto: Juan David Mejía



CER MONTEVERDE

Municipio: Andes
 Vereda: Monteverde
 Alcance: Nuevo restaurante escolar y mejoramiento general
 Inversión: \$ 794 millones
 Estudiantes: 45
 Docentes: 3
 Arquitecto: Gustavo Jaramillo

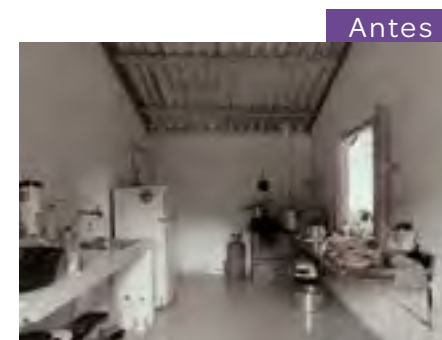

CER LA FAMOSA

Municipio: Salgar
 Vereda: La Almagaceña
 Alcance: Mejoramiento completo
 Inversión: \$ 630 millones
 Estudiantes: 23
 Docentes: 1



CER DAVID L. CROZZIER

Municipio: Jardín
 Vereda: La Casiana
 Alcance: Mejoramiento restaurante escolar y unidades sanitarias
 Inversión: \$ 578 millones
 Estudiantes: 46
 Docentes: 3
 Arquitectura: Taller Síntesis

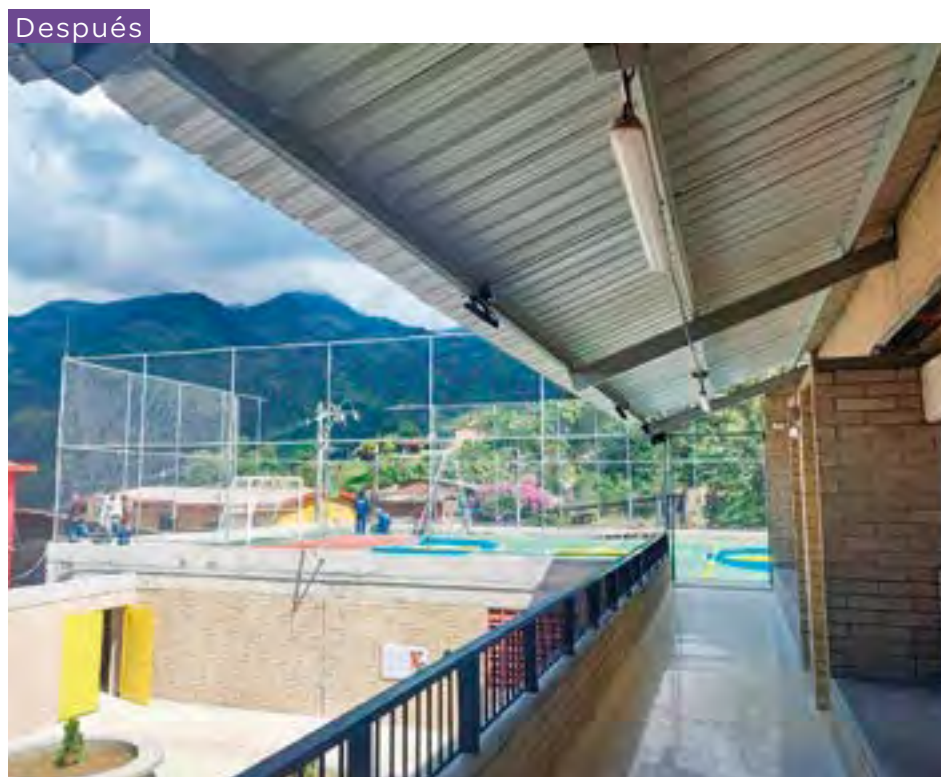
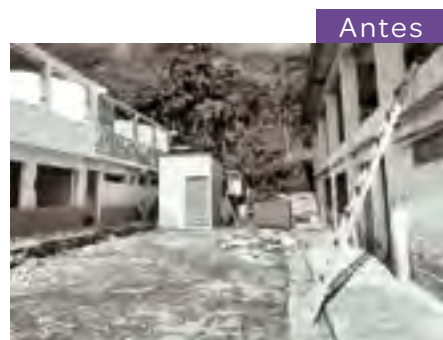

IER SAN PABLO

Municipio: Támesis
Corregimiento: San Pablo
Alcance: Reconstrucción completa
Inversión: \$ 7.065 millones
Estudiantes: 146
Docentes: 9
Arquitectura: Souland



ITA – INSTITUTO TÉCNICO AGROPECUARIO

Municipio: Támesis - zona urbana
Alcance: Mejoramiento Cocina y comedor
Inversión: \$ 1.332 millones
Estudiantes: 519
Docentes: 22
Arquitectura: Souland



IER SANTA MARIA PRIMARIA

Municipio: El Carmen de Viboral
Vereda: Aguas Claras
Alcance: Ampliación de 6 aulas y nuevo restaurante escolar
Inversión: \$ 3.926 millones
Estudiantes: 831
Docentes: 27
Arquitectura: Gustavo Jaramillo



CER LA MILAGROSA

Municipio: El Carmen de Viboral
Vereda: La Milagrosa
Alcance: Reconstrucción completa.
Inversión: \$ 2.440 millones
Estudiantes: 49
Docentes: 2
Arquitectura: Gustavo Jaramillo



Antes



Después

CER LA SONADORA

Municipio: El Carmen de Viboral
Vereda: La Sonadora
Alcance: Mejoramiento completo.
Inversión: \$1.563 millones
Estudiantes: 62
Docentes: 2
Arquitectura: Gustavo Jaramillo

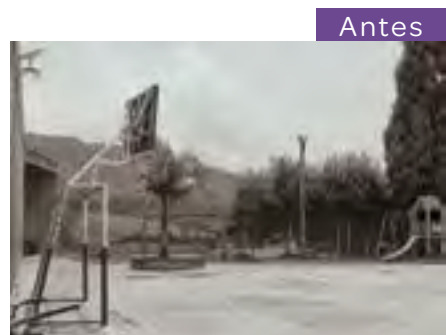

Antes



Después

CER MAZORCAL

Municipio: El Carmen de Viboral
Vereda: Mazorcal
Alcance: Ampliación 2 aulas y mejoramiento completo
Inversión: \$ 869 millones
Estudiantes: 105
Docentes: 4
Arquitectura; Juan Pablo Rios – Boo Studio

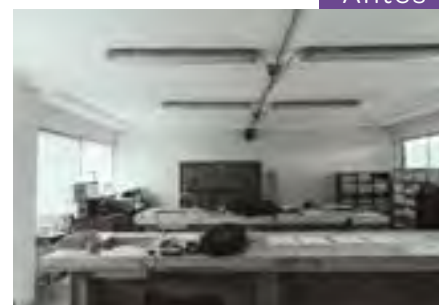

Antes



Después

IE EL PROGRESO

Municipio: El Carmen de Viboral - zona urbana
Alcance: Ampliación nuevo centro de recursos y mejoramiento de espacios
Inversión: \$ 1.754 millones
Estudiantes: 1165
Docentes: 37
Arquitectura: Paola Lopez Diseño y Arquitectura Interior SAS

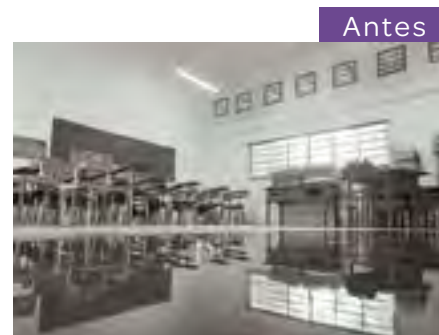

Antes



Después

CER MARCO TULIO TORRES

Municipio: San Vicente Ferrer
Vereda: La Floresta
Alcance: Mejoramiento completo. Cambio de techos y renovación de cocina.
Inversión: \$ 704 millones
Estudiantes: 21
Docentes: 1

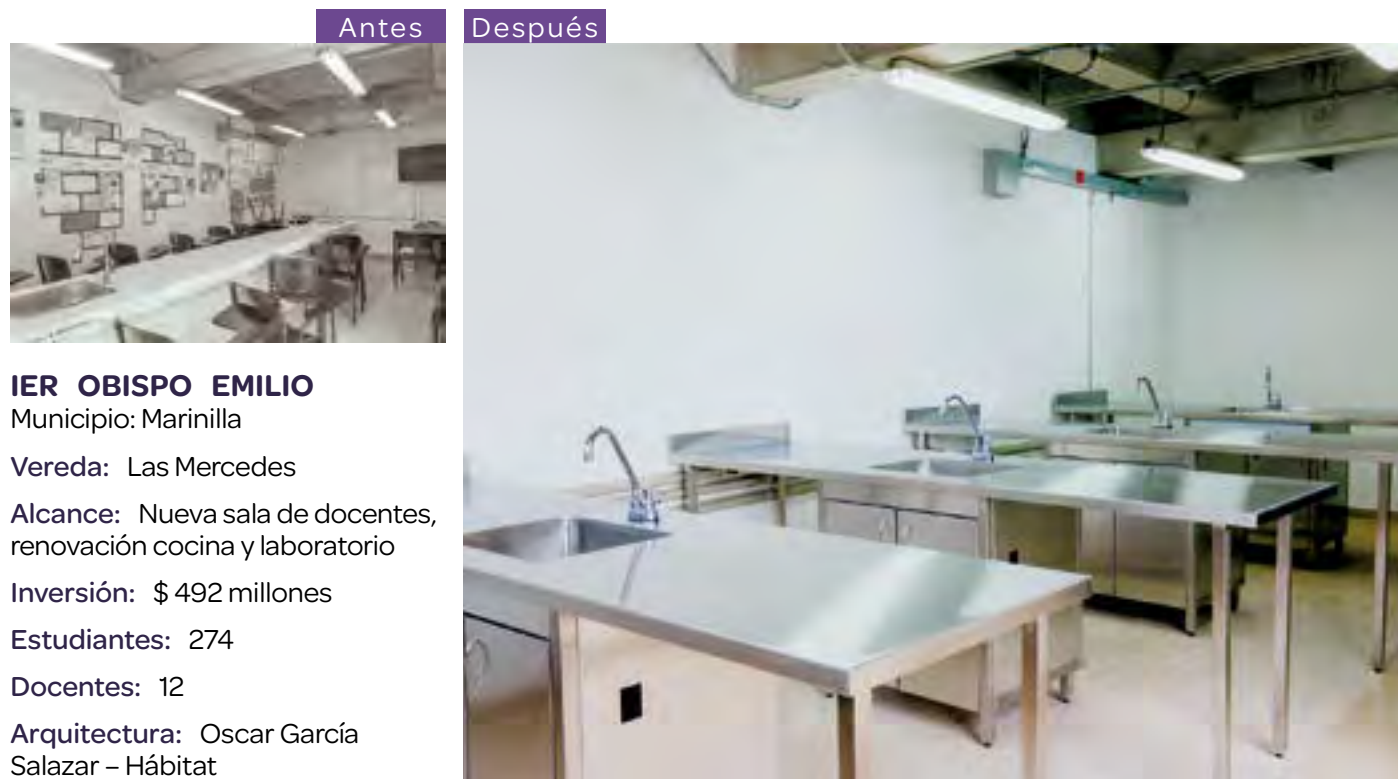

IER OBISPO EMILIO
 Municipio: Marinilla
 Vereda: Las Mercedes
 Alcance: Nueva sala de docentes, renovación cocina y laboratorio
 Inversión: \$ 492 millones
 Estudiantes: 274
 Docentes: 12
 Arquitectura: Oscar García Salazar – Hábitat

Otros proyectos comenzaron obra en 2025 y se terminarán en 2026:

- * Reconstrucción cocina, comedor, aula de preescolar y baños en la IER Tapartó, sede Primaria, en Andes
- * Mejoramiento sede el Barcino, en Andes
- * Mejoramiento sede Risaralda, en Andes
- * Obras de mitigación y mejoramiento de la sede Pedro Claver, en Amagá
- * Obras de mitigación y mejoramiento IER Luis Carlos Parra, en Amagá
- * Mejoramiento sede El Guayabo, en Santa Bárbara
- * Intervención en Puente de la Esperanza, más conocido como el Puente del Infierno en Urrao.

Una segunda alianza se estableció con el Instituto para el Desarrollo – IDEA, orientada al mejoramiento de 13 restaurantes escolares. En 2025 se dio inicio a las obras en 7 de estas sedes.

Además, se continuó con el mantenimiento de las sedes educativas intervenidas en años anteriores, mediante una inversión de \$900 millones, que permitió beneficiar a 22 sedes y parques educativos.

Programa de Acceso a Educación Superior



Inversión Fraternidad

\$ 12.340



Inversión Aliados

\$ 6.226

Inversión total
\$ 18.566

Que se destinaron a:



Becas

\$ 16.715

Estudiantes

1 869



Orientación Socio ocupacional

\$ 1.851

Estudiantes

3 317

Buscamos ampliar las oportunidades de los y las jóvenes, especialmente aquellos provenientes de contextos con mayores barreras sociales y económicas, para que puedan iniciar y sostener trayectorias educativas transformadoras. A través de apoyos integrales y del trabajo articulado con aliados académicos e institucionales, el programa contribuye a reducir brechas de acceso y permanencia, fortaleciendo proyectos de vida y promoviendo la movilidad social. Este programa se traduce en oportunidades reales que impactan no solo a los jóvenes, sino también a sus familias y territorios.

** Valores expresados en millones de pesos*

Acceso a educación superior

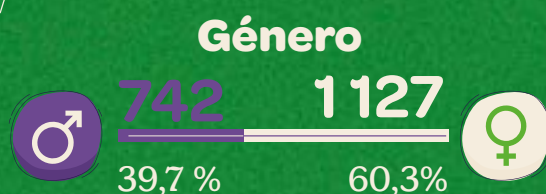
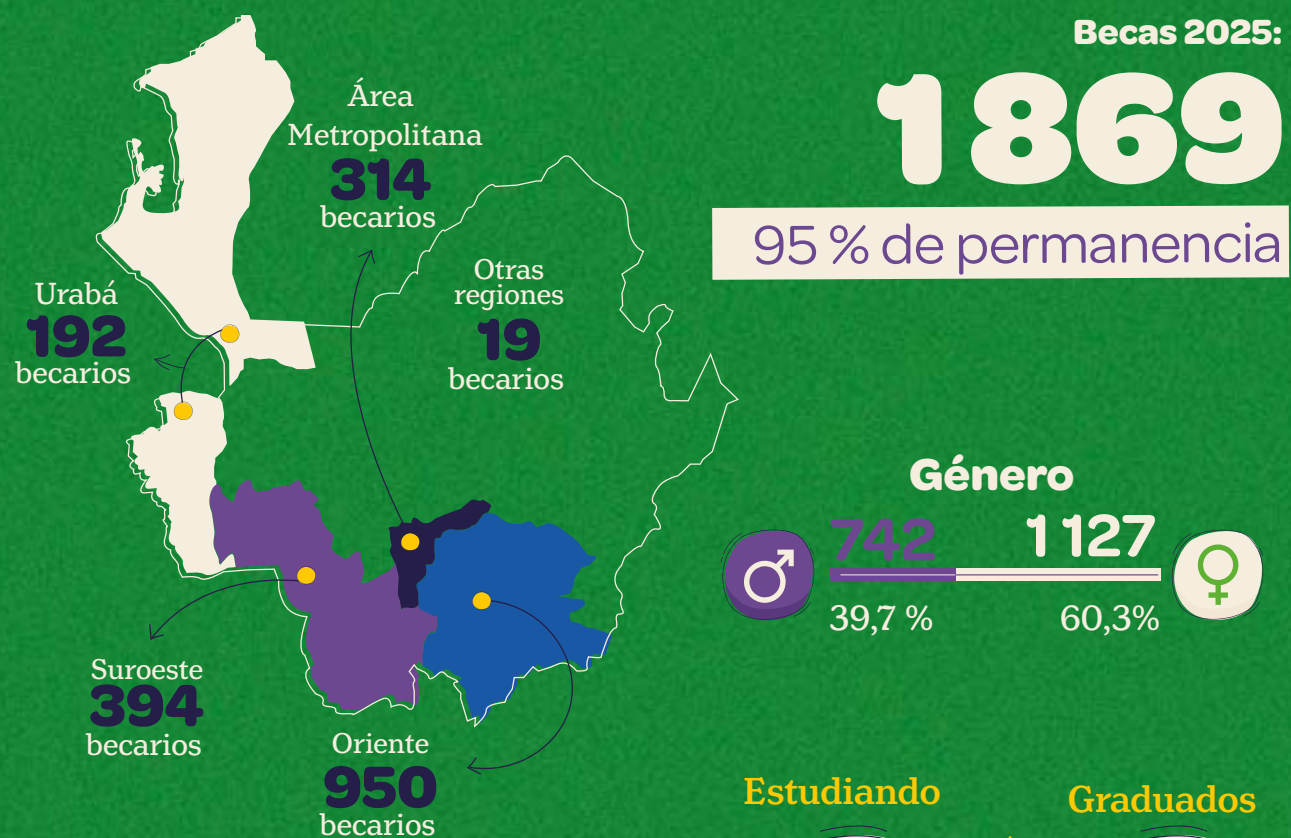

Durante la ejecución del programa hemos entregado **5 183** becas y hemos graduado a **2 788** jóvenes.

Orientación Socio Ocupacional



Total población impactada **6 396**



Histórico proyecto



Becas especiales



Programa 10 de 10

Hay metas que se alcanzan corriendo, otras pedaleando, saltando o lanzando con fuerza. Pero todas, sin excepción, comienzan del mismo modo: con un sueño. Ese es el espíritu que inspira 10 de 10, el nuevo programa de la Fundación Fraternidad Medellín, creado para acompañar a deportistas antioqueños que representan el talento, la disciplina y la resiliencia de una región que nunca deja de creer en sí misma.

El programa —financiado por Fraternidad Medellín y al que se han sumado la Fundación Sura y la Fundación Sofía Pérez de Soto y operado por la Fundación Mariana Pajón— busca fortalecer el camino de estos atletas hacia los Juegos Olímpicos de Los Ángeles 2028, brindándoles apoyo integral en su proceso de preparación y formación. Más allá de los resultados deportivos, esta apuesta promueve algo más profundo: el desarrollo humano, el bienestar emocional y la posibilidad de inspirar a nuevas generaciones a través del ejemplo.

Entre los seleccionados hay jóvenes promesas y deportistas consagrados que han demostrado que el esfuerzo constante puede desafiar cualquier límite.

Inversión Fraternidad:

\$1.075

Inversión aliados:

\$ 147

Fundación Sura, Fundación Sofía Pérez de Soto



Emanuel Otálvaro García

Tenis de Mesa

La joven promesa del tenis de mesa, 15 años, nacido en Rionegro, que entrena en Portugal y lleva en su raqueta la ambición de llegar al podio olímpico. Es apoyado también por la Fundación Sofía Pérez de Soto.

Resultados destacados 2025

- * Múltiple medallista mundial en U15 y U17
- * Plata en Juegos Bolivarianos mayores
- * Bronce Campeonato WTT Youth Star Contender, Doha, Qatar
- * Oro Sudamericano Individual sub 19, 2025. Montería, Colombia
- * Bronce Campeonato WTT Fender, Capadocia, Turquía, 2025. Categoría Mayores

Logros

- * Ranking mundial: 2° – U15, 6° – U17, 15° – U19
- * 1° puesto en el ranking nacional absoluto
- * Único colombiano en la Bundesliga
- * Jugador más joven y medallista de la delegación colombiana en Juegos Bolivarianos
- * Revelación deportiva 2025 en los premios Acord Antioquia



Deiner Guaitoto Córdoba

Atletismo – Velocidad

Velocista de 19 años nacido en Carepa. Deiner ya deslumbra en los 100 metros planos y quiere correr hacia la historia con el corazón del Urabá.

Resultados destacados 2025

- * Múltiples oros internacionales (Copa Cuba, Nacional U20, Panamericano U20, Sudamericano U20)
- * Oro y plata en Juegos Bolivarianos (relevos)
- * Mejor marca 100 Mts: 10.20 s

Logros

- * Mejor atleta Juvenil Panamericano 2025
- * Ingreso a Selección Colombia mayores (único juvenil en velocidad)
- * Revelación Deportiva 2025, premio Acord Antioquia
- * Del 12 al 5 puesto ranking mayores 100 Mts
- * Del 14 al 6 ranking mayores 200 Mts
- * 1° ranking juvenil



Mateo Carmona García

BMX Racing

Apodado “El Core”, nació en Medellín en 2001. Vibra con cada salto en el BMX y persigue con determinación el oro olímpico.

Resultados destacados 2025

- * Oro Campeonato Nacional, Music City, USA
- * Doble Oro Campeonato Iberoamericano y Latinoamericano, Rio de Janeiro, Brasil
- * Podios en Gold Cup y Pro Series, USA

Logros

- * Recuperación integral tras lesión en gira europea
- * Fortalecimiento mental y resiliencia
- * Finaliza 2025 nuevamente 100 % competitivo



Carolina Velásquez Soto

Triatlón

Carolina Velásquez, 35 años, triatleta olímpica en París 2024, oriunda de Marinilla. Una mujer que nunca ha dejado de creer, incluso cuando el camino ha sido difícil.

Resultados destacados 2025

- * Gran final de la serie mundial en Wollongong, Australia: puesto 14 siendo la mejor latinoamericana y la 2ª del continente.
- * World triathlon Cup en Viña Del Mar (Chile): 10º puesto.
- * World Triathlon Cup San Pedro de la Paz (Chile): 5ª en la prueba élite femenina.
- * Juegos Bolivarianos Lima–Ayacucho: ganó medalla de bronce en el triatlón individual femenino.

Logros

- * Ascenso del puesto 42 al 27 en Ranking Mundial
- * 5ª a nivel continental



Stefany Cuadrado Flórez

Ciclismo de pista

Ciclista de pista de 19 años nacida en Caucasia, que descubrió su pasión en plena pandemia y hoy sueña con tocar la luna desde el velódromo.

Resultados destacados 2025

- * Triple oro Juegos Bolivarianos
- * Doble oro en Juegos Panamericanos Junior
- * Bronce Mundial de Pista (Keirin)
- * Récord Panamericano en la prueba del kilómetro

Logros

- * Mejor deportista del año en los premios Acord Colombia
- * Altius de Bronce – Deportista del Año 2025 por parte del Comité Olímpico Colombiano
- * Top mundial en múltiples pruebas
- * Mejor temporada de su carrera



Mauricio Ortega Girón

Lanzamiento de Disco

Mauricio Ortega, 31 años, experimentado lanzador de disco nacido de Apartadó que encarna la madurez y la perseverancia de quien no se rinde, ni siquiera después de tres ciclos olímpicos.

Resultados destacados 2025

- * Oro Iron Wood Spoken, USA
- * Oro Meeting Local Pensilvania
- * Bronce en el Campeonato Sudamericano
- * Campeón Nacional de Lanzamiento de disco, Colombia

Logros

- * Enfoque en recuperación tras lesión en Mundial Japón
- * Proceso integral con equipo metodológico y médico
- * Retorno competitivo proyectado para 2026

Cada uno de ellos representa una historia distinta, pero todos comparten una misma convicción: que el talento necesita oportunidades, y que cuando hay confianza, acompañamiento y propósito, los sueños se vuelven alcanzables.

Aliados

Para la Fundación Fraternidad Medellín, las alianzas no son un complemento sino un pilar de nuestra forma de trabajar. Creemos que los desafíos sociales complejos requieren acciones colectivas, aprendizaje continuo y la capacidad de construir junto a otros, reconociendo y valorando saberes, trayectorias y perspectivas diversas. Colaborar nos permite ampliar impacto, fortalecer capacidades mutuas y generar soluciones más sostenibles y pertinentes para los territorios. Por esto, agradecemos profundamente a las organizaciones, redes y personas que caminan a nuestro lado, que comparten el sueño y el poder de la Fraternidad, y que hacen posible que el trabajo conjunto se traduzca en confianza, resultados y transformación social de largo plazo.



1. Asociación de Fundaciones Empresariales – AFE
2. CAF – Banco de Desarrollo de América Latina y el Caribe
3. Centro Colombo Americano Medellín
4. Centro de Ciencia y Tecnología de Antioquia – CTA
5. Colegios del Mundo UWC
6. Colombiana de Comercio – Corbeta
7. Comfama
8. Compartamos por Colombia
9. Compurent
10. Constructora Contex S.A.S
11. Corporación Interactuar
12. Cosmo Schools
13. Ceipa Business School
14. Corporación PAN
15. Corporación Universitaria Lasallista
16. Corporación Universitaria Minuto de Dios
17. Crack The Code
18. Distrito de Medellín
19. DQS S.A.S
20. Fundación Andi
21. Fundación Aurelio Llano Posada
22. Fundación Grupo Bancolombia
23. Fundación Berta Martínez
24. Fundación Club Campestre
25. Fundación Colombia Somos Todos
26. Fundación El Arte de los Sueños



27. Fundación Éxito
28. Fundación GreenLand
29. Fundación Grupo Argos
30. Fundación Grupo Social
31. Fundación Haceb
32. Fundación Incolmotos Yamaha
33. Fundación Juan Pablo Gutiérrez Cáceres
34. Fundación Julymar
35. Fundación Los 8 Valores
36. Fundación Luker
37. Fundación Mariana Pajón
38. Fundación Mi Sangre
39. Fundación Proantioquia
40. Fundación Puentes de la Esperanza
41. Fundación Rockefeller
42. Fundación Secretos para contar
43. Fundación Social Monseñor Alfonso Uribe Jaramillo
44. Fundación Sofía Pérez de Soto
45. Fundación Sura
46. Fundación Tinker
47. Fundación Universitaria Bellas Artes
48. Fundación Universitaria Católica del Norte
49. Fundación Universitaria María Cano
50. Fundación VISA
51. Gobernación de Antioquia
52. International Education



53. Funders Group – IIEFG
54. Internet Society Foundation
55. Instituto del Hospital Pablo Tobón Uribe
56. Instituto para el Desarrollo de Antioquia – IDEA
57. Latimpacto
58. Municipio de Rionegro
59. Myriad USA
60. Open English
61. Politécnico Cetasdi
62. Tecnológico CoreDi
63. Unconnected
64. Universidad Autónoma Latinoamericana UNAULA
65. Universidad Católica de Oriente – UCO
66. Universidad Católica Luis Amigó
67. Universidad CES
68. Universidad de Medellín
69. Universidad de La Salle – Utopía
70. Universidad EAFIT
71. Universidad EIA
72. Universidad Pontificia Bolivariana – UPB
73. Universidad San Buenaventura
74. Universidad Santo Tomás
75. Vías y Caminos
76. VélezReyes+



Fraternidad y los ODS



Actividad de cuidado y apropiación
nueva sede La Lejía, Andes



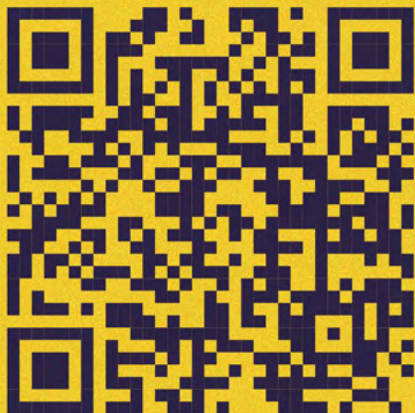

Carrera 43A N° 1 - 50

San Fernando Plaza

Torre 1. Oficina 1352

Medellín, Colombia

 www.fraternidadmedellin.org

 [fraternidadmedellin](https://www.instagram.com/fraternidadmedellin)

 [FraternidadMed](https://twitter.com/FraternidadMed)

 [Fraternidad Medellín Fundación](https://www.linkedin.com/company/fraternidad-medellin-fundacion)